คู่มือการปฏิบัติงาน
สำนักงานเขตพื้นที่การศึกษา

กลุ่มอำนวยการ

สำนักงานคณะกรรมการการศึกษาขั้นพื้นฐาน
กระทรวงศึกษาธิการ

ประเภทเอกสาร	:	คู่มือขั้นตอนการดำเนินงาน
ชื่อเอกสาร	:	งานช่วยอำนวยการ

1. ชื่องาน : งานการรับส่งงานในหน้าที่ราชการ

2. วัตถุประสงค์

เพื่อให้การรับส่งงานในหน้าที่ราชการเป็นไปด้วยความเรียบร้อยและถูกต้องครบถ้วน มีความโปร่งใส และงานในหน้าที่มีความเรียบร้อย สามารถบริหารต่อเนื่องได้อย่างมีประสิทธิภาพ ผู้รับและผู้ส่งงานสามารถทราบเกี่ยวกับงานที่ปฏิบัติเสร็จแล้ว อยู่ระหว่างการปฏิบัติ และยังไม่ได้ปฏิบัติ และมีหลักฐานการรับส่งงานที่ถูกต้องตามระเบียบสำนักนายกรัฐมนตรีว่าด้วย การรับส่งงานในหน้าที่ราชการ พ.ศ. 2524

3. ขอบเขตของงาน

ครอบคลุมการดำเนินงานเกี่ยวกับการรับส่งงานในหน้าที่ ระหว่างผู้อำนวยการสำนักงานเขตพื้นที่การศึกษาได้รับคำสั่งย้ายไปดำรงตำแหน่ง ณ สำนักงานเขตพื้นที่การศึกษาอื่นกับ ผู้อำนวยการสำนักงานเขตพื้นที่การศึกษาที่ย้ายมาดำรงตำแหน่ง หรือผู้รักษาราชการแทนผู้อำนวยการสำนักงานเขตพื้นที่การศึกษา

4. คำจำกัดความ

“เจ้าหน้าที่”	หมายถึง	เจ้าหน้าที่ที่ปฏิบัติงานในแต่ละกลุ่มในสำนักงานเขตพื้นที่การศึกษา
“ผู้อำนวยการกลุ่ม”	หมายถึง	ผู้อำนวยการกลุ่มของแต่ละกลุ่ม
“ผู้ส่งมอบงาน”	หมายถึง	ผู้อำนวยการสำนักงานเขตพื้นที่การศึกษาที่ย้ายไป
“ผู้รับมอบงาน”	หมายถึง	ผู้อำนวยการสำนักงานเขตพื้นที่การศึกษาที่ย้ายมาดำรงตำแหน่งใหม่

5. ขั้นตอนการปฏิบัติงาน

5.1 เจ้าหน้าที่จัดเตรียมแบบฟอร์มบัญชีการรับส่งงานในหน้าที่ราชการ จำนวน 3 ชุด

5.2 เจ้าหน้าที่ผู้รับผิดชอบดำเนินการรวบรวม และกรอกรายละเอียดรายการรับส่งงานในหน้าที่ ตามภาระงานตามกลุ่มงานที่รับผิดชอบและได้รับมอบหมาย

5.3 เจ้าหน้าที่เสนอให้ผู้ส่งมอบและผู้รับมอบงานลงนามในบัญชีการรับส่งมอบงานในหน้าที่

5.4 เจ้าหน้าที่ผู้รับผิดชอบจัดเก็บเอกสารและหลักฐานการรับส่งงานในหน้าที่ที่ลงนามแล้ว จำนวน 1 ชุด และส่งมอบให้ผู้รับ-ส่งงานเก็บไว้เป็นหลักฐานคนละ 1 ชุด

6. Flow Chart การปฏิบัติงาน

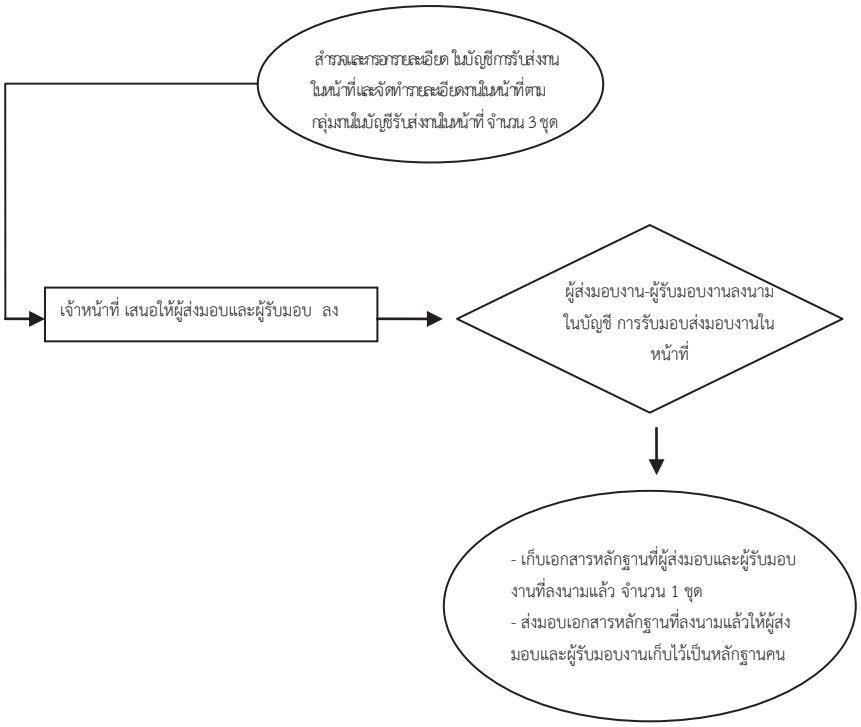

7. แบบฟอร์มที่ใช้

แบบฟอร์มบัญชีการรับ-ส่งงานในหน้าที่

8. เอกสาร/ หลักฐานอ้างอิง

8.1 ระเบียบสำนักนายกรัฐมนตรีว่าด้วยการรับส่งงานในหน้าที่ราชการ พ.ศ. 2524

8.2 พ.ร.บ. ระเบียบบริหารราชการกระทรวงศึกษาธิการ พ.ศ. 2546

8.3 พ.ร.บ.ครูและบุคลากรทางการศึกษา พ.ศ.2546 และที่แก้ไขเพิ่มเติม

8.4 พ.ร.บ.ระเบียบบริหารราชการแผ่นดิน พ.ศ. 2545 และที่แก้ไขเพิ่มเติม

9 . สรุปมาตรฐานของ สำนักงานเขตพื้นที่การศึกษา

ชื่องาน งานการรับส่งงานในหน้าที่ราชการ	**สำนักงานเขตพื้นที่การศึกษา**.....กลุ่ม อำนวยการ	**รหัสเอกสาร :** .....

วัตถุประสงค์

เพื่อให้การรับส่งงานในหน้าที่ราชการเป็นไปด้วยความเรียบร้อยและถูกต้องครบถ้วน มีความโปร่งใส และงานในหน้าที่มีความเรียบร้อย สามารถบริหารต่อเนื่องได้อย่างมีประสิทธิภาพ ผู้รับและผู้ส่งงานสามารถทราบเกี่ยวกับงานที่ปฏิบัติเสร็จแล้ว อยู่ระหว่างการปฏิบัติ และยังไม่ได้ปฏิบัติ และมีหลักฐานการรับส่งงานที่ถูกต้องตามระเบียบสำนักนายกรัฐมนตรีว่าด้วย การรับส่งงานในหน้าที่ราชการ พ.ศ. 2524

ลำดับที่	ผังขั้นตอนการดำเนินงาน	รายละเอียดงาน	เวลาดำเนินการ	มาตรฐานคุณภาพงาน	ผู้รับผิดชอบ	หมายเหตุ
1.	จัดเตรียมแบบฟอร์มการรับส่งงาน	เจ้าหน้าที่ผู้รับผิดชอบจัดเตรียมแบบฟอร์มบัญชีการรับส่งงานในหน้าที่	120 นาที		จนท.	
2.	กรอกรายละเอียดในบัญชีการรับส่งงานตามภาระงาน	เจ้าหน้าที่แต่ละคนในแต่ละกลุ่มกรอกรายละเอียดงานในหน้าที่ที่รับผิดชอบในบัญชีการรับส่งงานในหน้าที่	1 วัน		จนท.	
3.	รวบรวมรายละเอียดบัญชีการรับส่งงาน	เจ้าหน้าที่ผู้รับผิดชอบรวบรวม /ตรวจสอบรายละเอียดบัญชีการรับส่งงานของแต่ละกลุ่มเป็นภาพรวมของสำนักงานเขตพื้นที่การศึกษา	1 วัน	การรับ-ส่งงานในหน้าที่ราชการถูกต้องครบถ้วนตามระเบียบ	จนท.	
4.	ผู้รับผู้ส่งงานในหน้าที่ลงนาม	ผู้รับงานและผู้ส่งงาน(ผอ.สพป./สพม.ที่ย้ายไป) และผู้รับงาน (ผอ.สพป./สพม. ที่ย้ายมาใหม่) ลงนามในบัญชีรับ-ส่งงานในหน้าที่	1 วัน		ผอ.สพป./สพม.	
5.	ส่งมอบบัญชีการรับส่งงานที่ลงนาม	เจ้าหน้าที่ผู้รับผิดชอบส่งมอบบัญชีการรับส่งงานในหน้าที่ที่ลงนามแล้วให้ผู้รับงาน-ผู้ส่งงานเก็บไว้เป็นหลักฐานคนละ 1 ชุด	5 นาที	การบริหารจัดการดำเนินไปอย่างต่อเนื่องมีประสิทธิภาพ	จนท.	
6.	จัดเก็บเอกสารการรับส่งงาน	เจ้าหน้าที่กลุ่มอำนวยการจัดเก็บบัญชีการรับส่งงาน เอกสารและหลักฐานการรับส่งงานที่ลงนามแล้วไว้เป็นหลักฐานของสำนักงานเขตพื้นที่การศึกษา	5 นาที	มีหลักฐานการรับ-ส่งงานที่ถูกต้องตามระเบียบ	จนท. ผู้รับผิดชอบ	

เอกสารอ้างอิง : 1. ระเบียบสำนักนายกรัฐมนตรีว่าด้วยการรับส่งงานในหน้าที่ราชการ พ.ศ. 2524 2. พ.ร.บ.ครูและบุคลากรทางการศึกษา พ.ศ.2546 และที่แก้ไขเพิ่มเติม
3. พ.ร.บ. ระเบียบบริหารราชการกระทรวงศึกษาธิการ พ.ศ. 2546 4. พ.ร.บ.ระเบียบบริหารราชการแผ่นดิน พ.ศ. 2545 และที่แก้ไขเพิ่มเติม

อธิบายสัญลักษณ์ผังขั้นตอน จุดเริ่มต้นหรือสิ้นสุดกระบวนงาน กิจกรรมงานหรือการปฏิบัติ การตัดสินใจ ทิศทางหรือการเคลื่อนไหวของงาน ○ จุดเชื่อมต่อระหว่างหน้า(ถ้าไม่จบภายใน 1หน้า)

1. ชื่องาน : งานการมอบหมายงานในหน้าที่ราชการ

2. วัตถุประสงค์

1. เพื่อให้งาน/ ภารกิจ ของสำนักงานเขตพื้นที่การศึกษามีผู้รับผิดชอบที่ชัดเจน

2. เพื่อให้การบริหารจัดการและการดำเนินงานของสำนักงานเขตพื้นที่การศึกษาดำเนินไปด้วยความเรียบร้อย บรรลุตามวัตถุประสงค์อย่างมีประสิทธิภาพ บุคลากรมีความพึงพอใจในการปฏิบัติงานตามที่ได้รับมอบหมาย

3. ขอบเขตของงาน

ครอบคลุมการดำเนินงานเกี่ยวกับการจัดทำคำสั่งมอบหมายหน้าที่การงานในภาพรวมของสำนักงานเขตพื้นที่การศึกษา การเก็บรักษาคำสั่งมอบหมายงานในหน้าที่

4. คำจำกัดความ

"สำนักงานเขตพื้นที่การศึกษา" หมายถึง สำนักงานเขตพื้นที่การศึกษาประถมศึกษาและสำนักงานเขตพื้นที่การศึกษามัธยมศึกษา

"เจ้าหน้าที่" หมายถึง เจ้าหน้าที่กลุ่มงานในสำนักงานเขตพื้นที่การศึกษา

"ผู้อำนวยการกลุ่ม" หมายถึง ผู้อำนวยการกลุ่มในสำนักงานเขตพื้นที่การศึกษา

5. ขั้นตอนการปฏิบัติงาน

5.1 เจ้าหน้าที่รวบรวม รายละเอียดการมอบหมายงานรายบุคคลของแต่ละกลุ่มเพื่อจัดทำคำสั่งมอบหมายงานในภาพรวมของสำนักงานเขตพื้นที่การศึกษา

5.2 ตรวจสอบความถูกต้องของรายละเอียดการมอบหมายงานของแต่ละบุคคล

5.3 เสนอผู้อำนวยการกลุ่มพิจารณา เพื่อเสนอรองผู้อำนวยการสำนักงานเขตพื้นที่การศึกษาพิจารณา

5.4 ผู้อำนวยการสำนักงานเขตพื้นที่การศึกษาพิจารณาลงนามในคำสั่งมอบหมายงานในหน้าที่

5.5 เจ้าหน้าที่ส่งมอบคำสั่งมอบหมายงานในหน้าที่ให้แต่ละกลุ่มเพื่อจัดทำคู่มือการปฏิบัติงานและมอบหมายให้เจ้าหน้าที่ที่รับผิดชอบตามคำสั่งดำเนินการต่อไป

5.6 เจ้าหน้าที่เก็บคำสั่งไว้เป็นหลักฐานการมอบหมายงานและการติดตามผลการปฏิบัติงาน

6. Flow Chart การปฏิบัติงาน

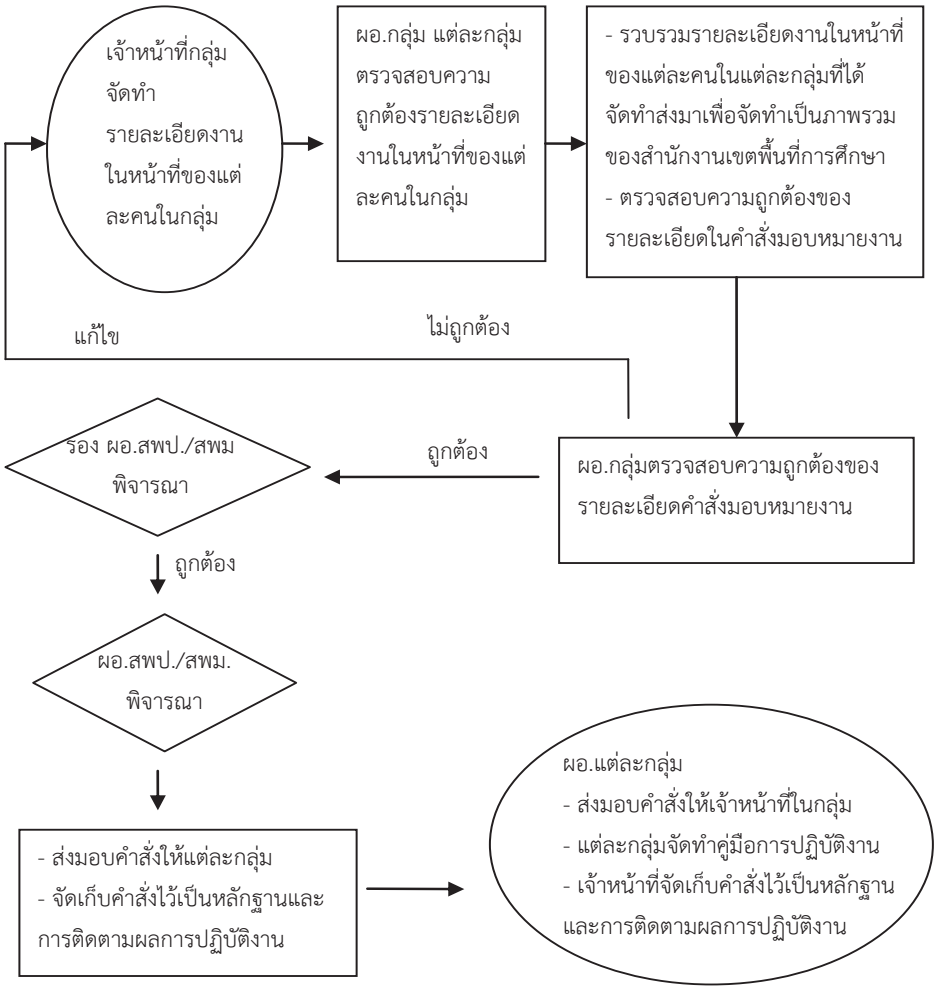

7. แบบฟอร์มที่ใช้

7.1 คำสั่งมอบหมายงานในหน้าที่

7.2 แบบมอบหมายงานในหน้าที่

8. เอกสาร/ หลักฐานอ้างอิง

8.1 พระราชบัญญัติระเบียบบริหารราชการกระทรวงศึกษาธิการ พ.ศ. 2546

8.2 พระราชบัญญัติระเบียบข้าราชการครูและบุคลากรทางการศึกษา พ.ศ. 2546 และที่เติม

8.3 พระราชบัญญัติระเบียบบริหารราชการแผ่นดิน พ.ศ. 2534 และที่แก้ไขเพิ่มเติม

9 . สรุปมาตรฐานของ สำนักงานเขตพื้นที่การศึกษา

ชื่องาน งานการมอบหมายงานในหน้าที่ราชการ	สำนักงานเขตพื้นที่การศึกษา.....กลุ่ม อำนวยการ	รหัสเอกสาร : .....

วัตถุประสงค์ : 1. เพื่อให้งาน/ ภารกิจ ของสำนักงานเขตพื้นที่การศึกษามีผู้รับผิดชอบที่ชัดเจน

2. เพื่อให้การบริหารจัดการและการดำเนินงานของสำนักงานเขตพื้นที่การศึกษาดำเนินไปด้วยความเรียบร้อย บรรลุตามวัตถุประสงค์อย่างมีประสิทธิภาพ บุคลากรมีความพึงพอใจในการปฏิบัติงานตามที่ได้รับมอบหมาย

ลำดับที่	ผังขั้นตอนการดำเนินงาน	รายละเอียดงาน	เวลาดำเนินการ	มาตรฐานคุณภาพงาน	ผู้รับผิดชอบ	หมายเหตุ
1.	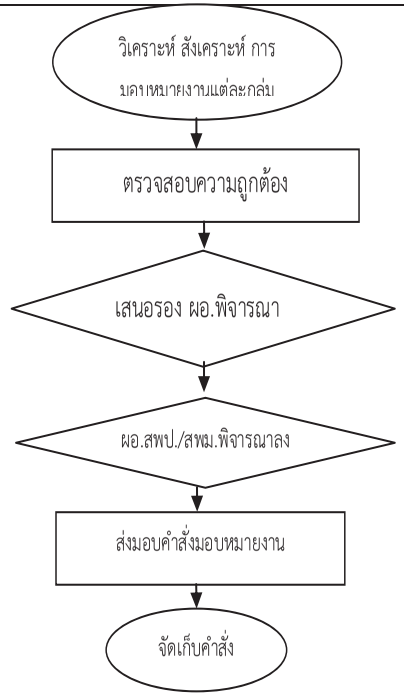	วิเคราะห์ สังเคราะห์ รวบรวมรายละเอียดงานในหน้าที่ของแต่ละคนในกลุ่มที่จัดส่งมาเพื่อจัดทำเป็นภาพรวมของสำนักงานเขตพื้นที่การศึกษา	1 วัน	คู่มือการปฏิบัติงานสำนักงานเขตพื้นที่การศึกษา	เจ้าหน้าที่	
2.		เจ้าหน้าที่ตรวจสอบความถูกต้องของรายละเอียดในร่างคำสั่งมอบหมายงานในหน้าที่	1 วัน		เจ้าหน้าที่/ ผอ.กลุ่ม	
3.		ผู้อำนวยการกลุ่มอำนวยการเสนอรองผู้อำนวยการสำนักงานเขตพื้นที่การศึกษาพิจารณาเบื้องต้น	15 นาที		ผอ.กลุ่ม/รอง ผอ.สพป./ สพม.	
4.		ผู้อำนวยการสำนักงานเขตพื้นที่การศึกษาพิจารณาลงนามในคำสั่งมอบหมายงานในหน้าที่	1 วัน		ผอ.สพป./ สพม.	
5.		เจ้าหน้าที่กลุ่มอำนวยการส่งมอบคำสั่งให้แต่ละกลุ่มเพื่อจัดทำคู่มือการปฏิบัติงานและมอบให้เจ้าหน้าที่ที่รับผิดชอบดำเนินการ	1 วัน		เจ้าหน้าที่ กลุ่ม/ผอ.กลุ่ม	
6.		เจ้าหน้าที่สารบรรณกลางจัดเก็บคำสั่งมอบหมายงานไว้เป็นหลักฐานส่วนกลางของสำนักงานเขตพื้นที่การศึกษาเพื่อการติดตามผลการปฏิบัติงาน	5 นาที		เจ้าหน้าที่/ ผอ.กลุ่ม	

เอกสารอ้างอิง : 1. พระราชบัญญัติระเบียบบริหารราชการกระทรวงศึกษาธิการ พ.ศ. 2546 2. พระราชบัญญัติระเบียบข้าราชการครูและบุคลากรทางการศึกษา พ.ศ. 2546 และที่แก้ไขเพิ่มเติม

3. พระราชบัญญัติระเบียบบริหารราชการแผ่นดิน พ.ศ. 2545 และที่แก้ไขเพิ่มเติมทุกฉบับ

อธิบายสัญลักษณ์ผังขั้นตอน จุดเริ่มต้นหรือสิ้นสุดกระบวนงาน กิจกรรมงานหรือการปฏิบัติ การตัดสินใจ ทิศทางหรือการเคลื่อนไหวของงาน O จุดเชื่อมต่อระหว่างหน้า(ถ้าไม่จบภายใน 1หน้า

1. ชื่องาน : งานเลขานุการผู้บริหารสำนักงานเขตพื้นที่การศึกษา

2. วัตถุประสงค์

เพื่อประสานงานและสนับสนุนการบริหารจัดการของผู้อำนวยการสำนักงานเขตพื้นที่การศึกษาให้เป็นไปด้วยความถูกต้อง รวดเร็ว สะดวก เกิดความคล่องตัว ทันสมัยและทันต่อเหตุการณ์

3. ขอบเขตของงาน

ครอบคลุมกระบวนการตั้งแต่รับเรื่องมาดำเนินการ ตรวจสอบกลั่นกรองความถูกต้องและประสานงานให้ถูกต้องเรียบร้อยก่อนนำเสนอผู้อำนวยการสำนักงานเขตพื้นที่การศึกษา พิจารณาสั่งการ และบันทึกข้อวินิจฉัยสั่งการแล้วจึงส่งเอกสารคืนหน่วยงานเจ้าของเรื่องและหน่วยงานที่เกี่ยวข้อง

4. คำจำกัดความ

“ผู้บริหาร”	หมายถึง	ผู้อำนวยการสำนักงานเขตพื้นที่การศึกษา และรองผู้อำนวยการสำนักงานเขตพื้นที่การศึกษา
“ เลขานุการ”	หมายถึง	ผู้ปฏิบัติงานเพื่อประสานงานและอำนวยความสะดวกให้แก่ผู้อำนวยการสำนักงานเขตพื้นที่การศึกษาและรองผู้อำนวยการสำนักงานเขตพื้นที่การศึกษา
“หนังสือภายใน”	หมายถึง	หนังสือราชการที่มาจากกลุ่มต่าง ๆ ในสำนักงานเขตพื้นที่การศึกษา
“ หนังสือภายนอก”	หมายถึง	หนังสือราชการที่มาจากสถานศึกษา กระทรวง กรม และหน่วยงานอื่น ที่เกี่ยวข้อง

5. ขั้นตอนการปฏิบัติงาน

5.1 เลขานุการลงทะเบียนรับเอกสาร

5.1.1 ในกรณีเลขานุการของผู้อำนวยการสำนักงานเขตพื้นที่การศึกษาลงทะเบียนรับเอกสารจากสารบรรณกลาง โดยแยกประเภทเป็นหนังสือราชการทั่วไปและหนังสือราชการลับ(หนังสือภายนอก) และหน่วยงานภายในสำนักงานเขตพื้นที่การศึกษา(หนังสือภายใน)

5.1.2 ในกรณีเลขานุการของรองผู้อำนวยการสำนักงานเขตพื้นที่การศึกษาลงทะเบียนรับเอกสารจากกลุ่ม ในสำนักงานเขตพื้นที่การศึกษา (หนังสือภายใน)

5.2 เลขานุการตรวจสอบความถูกต้องของเอกสารโดยวิเคราะห์เนื้อหาพร้อมทั้งการตรวจสอบและการประสานงานกับหน่วยงานที่เกี่ยวข้อง จัดลำดับความสำคัญของงานในเบื้องต้นก่อนนำเสนอผู้บริหาร

5.3 เลขานุการนำเสนอเอกสารต่อผู้อำนวยการสำนักงานเขตพื้นที่การศึกษา/รองผู้อำนวยการสำนักงานเขตพื้นที่การศึกษา เพื่อพิจารณาสั่งการ

5.3.1 กรณีหนังสือภายใน/หนังสือภายนอก นำเสนอผู้อำนวยการสำนักงานเขตพื้นที่การศึกษา หากเห็นชอบให้ดำเนินการต่อในข้อ 5.4 หากไม่เห็นชอบให้เลขานุการส่งคืนเจ้าหน้าที่ผู้รับผิดชอบเพื่อปรับปรุง

5.3.1 กรณีหนังสือภายในของกลุ่มที่รองผู้อำนวยการสำนักงานเขตพื้นที่การศึกษาได้รับมอบอำนาจให้กำกับดูแล ให้เสนอรองผู้อำนวยการสำนักงานเขตพื้นที่การศึกษาเพื่อพิจารณา หากเห็นชอบให้ดำเนินการต่อในข้อ

5.4 หากไม่เห็นชอบให้เลขานุการส่งคืนเจ้าหน้าที่ผู้รับผิดชอบ เพื่อปรับปรุง ถ้าหากนอกเหนือจากอำนาจการอนุมัติให้ผ่านเรื่องไปยังผู้อำนวยการสำนักงานเขตพื้นที่การศึกษาเพื่อพิจารณาต่อไป

5.4 เลขานุการบันทึกคำวินิจฉัยสั่งการของผู้อำนวยการสำนักงานเขตพื้นที่การศึกษา/รองผู้อำนวยการสำนักงานเขตพื้นที่การศึกษา เพื่อใช้ในการตรวจสอบและติดตามงานก่อนส่งเรื่องออก

5.5 เลขานุการดำเนินการตามคำวินิจฉัยสั่งการ กรณีที่ผู้บริหารมอบหมายให้เลขานุการดำเนินการเอง

5.6 ส่งหนังสือคืนหน่วยงาน/กลุ่ม เพื่อให้เจ้าหน้าที่ผู้รับผิดชอบดำเนินการตามคำสั่งต่อไป

6. Flow Chart การปฏิบัติงาน

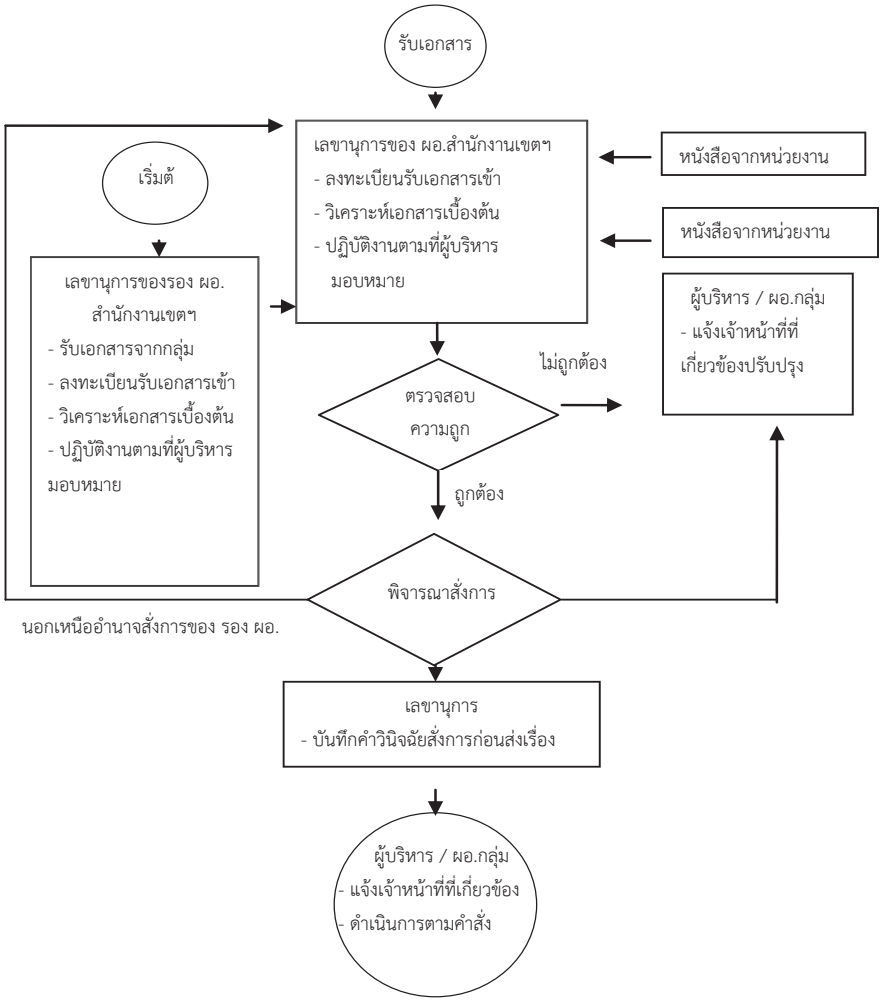

7. แบบฟอร์มที่ใช้

7.1 แบบฟอร์มตารางการนัดหมาย

7.2 บัญชีรายชื่อผู้ได้รับมอบหมายให้ปฏิบัติงานตามนัดหมาย

8. เอกสาร/ หลักฐานอ้างอิง

ระเบียบสำนักนายกรัฐมนตรีว่าด้วยงานสารบรรณ พ.ศ. 2526 และที่แก้ไขเพิ่มเติม

9 . สรุปมาตรฐานของ สำนักงานเขตพื้นที่การศึกษา

ชื่องาน : งานเลขานุการผู้บริหารสำนักงานเขตพื้นที่การศึกษา	**สำนักงานเขตพื้นที่การศึกษา**.....กลุ่ม อำนวยการ	**รหัสเอกสาร :** .....

วัตถุประสงค์

เพื่อประสานงานและสนับสนุนการบริหารจัดการของผู้อำนวยการสำนักงานเขตพื้นที่การศึกษาให้เป็นไปด้วยความถูกต้อง รวดเร็ว สะดวก เกิดความคล่องตัว ทันสมัยและทันต่อเหตุการณ์

ลำดับที่	ผังขั้นตอนการดำเนินงาน	รายละเอียดงาน	เวลาดำเนินการ	มาตรฐานคุณภาพงาน	ผู้รับผิดชอบ	หมายเหตุ
1.	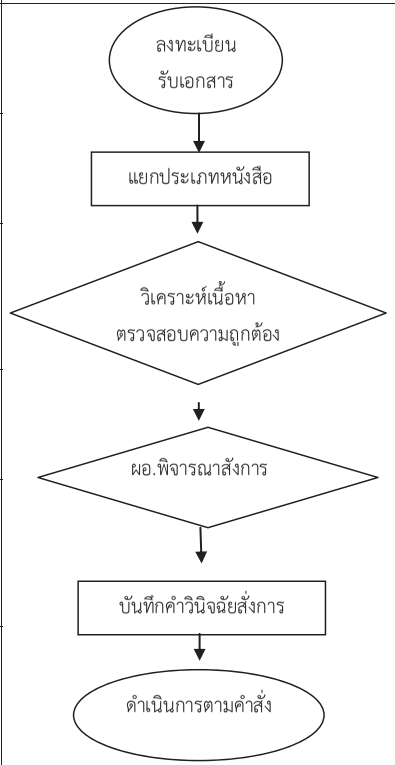	เลขานุการลงทะเบียนรับเอกสารจากสารบรรณกลางและหน่วยงานภายในสำนักงานเขตพื้นที่การศึกษา	5 นาที/เรื่อง		เลขานุการ	
2.		แยกประเภทหนังสือราชการทั่วไป และหนังสือราชการลับ (หนังสือภายนอก)และหน่วยงานภายในสำนักงานเขตพื้นที่การศึกษา(หนังสือภายใน)	5 นาที/เรื่อง		เลขานุการ	
3.		ตรวจสอบและวิเคราะห์ความถูกต้องของเนื้อหา จัดระบบเอกสาร จัดลำดับความสำคัญของงานในเบื้องต้นก่อนเสนอผู้บริหารสำนักงานเขตพื้นที่การศึกษา	5 นาที/เรื่อง	ภารกิจของหน่วยงานเกิดผลสัมฤทธิ์รวดเร็ว	เลขานุการ	
4.		พิจารณาวินิจฉัยสั่งการ/อนุมัติ/ลงนาม	5 นาที/เรื่อง	การปฏิบัติราชการถูกต้องตามกฎหมาย/แนวปฏิบัติ	ผู้บริหาร	
5.		บันทึกคำวินิจฉัยสั่งการของผู้บริหารเพื่อใช้ในการตรวจสอบและติดตามงานก่อนส่งเรื่องออกให้ผู้ที่เกี่ยวข้อง	5 นาที/เรื่อง	มีข้อมูลในการประสานงานและการบริหารจัดการ	เลขานุการ	
6.		ประสานแจ้งเจ้าหน้าที่ที่เกี่ยวข้อง ดำเนินการตามคำสั่ง และตามน้ดหมายที่สั่งการ	5 นาที/เรื่อง	การบริหารเป็นไปด้วยความถูกต้อง รวดเร็ว สะดวก	ผู้บริหาร/ผอ.กลุ่ม/เลขาฯ	

เอกสารอ้างอิง : ระเบียบสำนักนายกรัฐมนตรีว่าด้วยงานสารบรรณ พ.ศ. 2526 และที่แก้ไขเพิ่มเติม

อธิบายสัญลักษณ์ผังขั้นตอน จุดเริ่มต้นหรือสิ้นสุดกระบวนงาน กิจกรรมงานหรือการปฏิบัติ การตัดสินใจ ทิศทางหรือการเคลื่อนไหวของงาน จุดเชื่อมต่อระหว่างหน้า

(ถ้าไม่จบภายใน 1หน้า)

1. ชื่องาน : งานการประชุมภายในสำนักงานเขตพื้นที่การศึกษา

2. วัตถุประสงค์

เพื่อให้การประชุมของสำนักงานเขตพื้นที่การศึกษาเป็นไปด้วยความเรียบร้อยและมีประสิทธิภาพ

3. ขอบเขตของงาน

ครอบคลุมการดำเนินงานที่เกี่ยวกับการจัดเตรียมวาระการประชุม เชิญประชุม การจัดเตรียมสถานที่ วัสดุอุปกรณ์ การเงิน การจัดทำมติที่ประชุม รายงานการประชุม การออกคำสั่ง ประกาศ และการจัดเก็บวาระ การประชุม มติที่ประชุม รายงานการประชุม เอกสารที่เกี่ยวข้อง และคำสั่ง/ประกาศลงในแผ่นบันทึกข้อมูล(CD)

4. คำจำกัดความ

"สำนักงานเขตพื้นที่การศึกษา" หมายถึง สำนักงานเขตพื้นที่การศึกษาประถมศึกษาและสำนักงานเขตพื้นที่การศึกษามัธยมศึกษา

"เจ้าหน้าที่" หมายถึง ผู้อำนวยการกลุ่มและเจ้าหน้าที่กลุ่มงานในสำนักงานเขตพื้นที่การศึกษา

"การประชุมภายใน" หมายถึง การประชุมข้าราชการครูและบุคลากรทางการศึกษาลูกจ้างประจำ ลูกจ้างชั่วคราวและการประชุมผู้บริหารสถานศึกษาในสังกัดสำนักงานเขตพื้นที่การศึกษา

5. ขั้นตอนการปฏิบัติงาน

5.1 เจ้าหน้าที่ประสานงานกับกลุ่มต่าง ๆ ให้จัดส่งวาระการประชุมภายในเวลาที่กำหนด (ก่อนการประชุม 2 สัปดาห์)

5.2 เจ้าหน้าที่รวบรวมข้อมูล ประเด็น และผลการดำเนินงานของสำนักงานเขตพื้นที่การศึกษาที่เกี่ยวข้อง และตรวจสอบความถูกต้อง จัดทำต้นฉบับระเบียบวาระการประชุม

5.3 เจ้าหน้าที่จัดทำหนังสือเชิญประชุมพร้อมต้นฉบับระเบียบวาระการประชุมเสนอผู้อำนวยการกลุ่มอำนวยการพิจารณา และนำเสนอผู้อำนวยการสำนักงานเขตพื้นที่การศึกษาพิจารณา

5.4 ผู้อำนวยการสำนักงานเขตพื้นที่การศึกษาให้ความเห็นชอบระเบียบวาระการประชุมและลงนามในหนังสือเชิญประชุม

5.5 เจ้าหน้าที่จัดทำหนังสือเชิญประชุมเสนอผู้อำนวยการกลุ่มอำนวยการ เชิญผู้บริหารสถานศึกษาและผู้อำนวยการกลุ่ม

5.6 เจ้าหน้าที่นำต้นฉบับและระเบียบวาระการประชุมส่งฝ่ายผลิตเอกสารจัดทำสำเนาและตรวจสอบความถูกต้อง

5.7 เจ้าหน้าที่จัดส่งหนังสือเชิญประชุมพร้อมระเบียบวาระให้แก่ผู้บริหารสถานศึกษาและผู้อำนวยการกลุ่ม (ก่อนการประชุม 1 สัปดาห์)

5.8 เจ้าหน้าที่ประสานผู้บริหารสถานศึกษาและผู้อำนวยการกลุ่มเพื่อขอคำยืนยัน การเข้าร่วมประชุม (ก่อนการประชุม 1-2 วัน)

5.9 เจ้าหน้าที่เตรียมการเกี่ยวกับการประชุม ดังนี้

5.9.1 จัดทำ power point เพื่อนำเสนอระหว่างการประชุม

5.9.2 เตรียมป้ายชื่อ

5.9.3 เตรียมเอกสารที่เกี่ยวข้อง ได้แก่ กฎหมาย และระเบียบที่เกี่ยวข้อง

5.9.4 จัดเตรียมค่าเบี้ยประชุม / ค่าพาหนะ

5.9.5 เตรียมใบเซ็นชื่อเข้าประชุม

5.9.6 เตรียมอาหาร อาหารว่างและเครื่องดื่ม

5.10 เจ้าหน้าที่ดำเนินการในวันประชุม

5.10.1 จัดห้องประชุม

5.10.2 อำนวยความสะดวกระหว่างการประชุม

5.10.3 จดบันทึกการประชุม/บันทึกเทปการประชุม

5.11 เจ้าหน้าที่ดำเนินการถอดเทปบันทึกการประชุมและจัดพิมพ์

5.12 เจ้าหน้าที่จัดทำมติที่ประชุมโดยย่อ (10 วัน) และจัดทำรายงานการประชุม(2 สัปดาห์) และคำสั่ง/ประกาศสำนักงานเขตพื้นที่การศึกษา และเสนอตามขั้นตอน ดังนี้

5.12.1 นำเสนอผู้อำนวยการกลุ่มอำนวยการพิจารณาเสนอรองผู้อำนวยการกลุ่มในฐานะเลขานุการ

5.12.2 สำนักงานเขตพื้นที่การศึกษาตรวจมติ / รายงานการประชุม / คำสั่งและประกาศสำนักงานเขตพื้นที่การศึกษาและให้ความเห็นชอบ

5.12.3 เจ้าหน้าที่รับเรื่องคืนแก้ไข เสนอผู้อำนวยการกลุ่มอำนวยการนำเสนอรองผู้อำนวยการและผู้อำนวยการสำนักงานเขตพื้นที่การศึกษาพิจารณา

5.12.4 ผู้อำนวยการสำนักงานเขตพื้นที่การศึกษาพิจารณาลงนามในมติย่อ / รายงานการประชุม

(1) มติที่ประชุมโดยย่อ

- แจ้งเวียนมติที่ประชุมโดยย่อให้ผู้เข้าประชุมพิจารณารับรองมติ (ภายใน 7 วัน) และรวบรวมความเห็นของผู้เข้าประชุมที่ขอให้แก้ไข (ถ้ามี) โดยเสนอผู้อำนวยการสำนักงานเขตพื้นที่การศึกษาเพื่อแก้ในรายงานการประชุม

- แจ้งเวียนมติที่ประชุมโดยย่อให้กลุ่มต่าง ๆ ในสำนักงานเขตพื้นที่การศึกษาเพื่อดำเนินการในส่วนที่เกี่ยวข้อง

(2) รายงานการประชุม

- เจ้าหน้าที่จัดทำรายงานการประชุมเป็นวาระการประชุมเพื่อเสนอผู้อำนวยการสำนักงานผู้อำนวยการกลุ่ม ผู้บริหารสถานศึกษา ผู้เข้าประชุม พิจารณาให้การรับรองในการประชุมครั้งต่อไป

(3) คำสั่งและประกาศสำนักงานเขตพื้นที่การศึกษา

- เสนอผู้อำนวยการสำนักงานเขตพื้นที่การศึกษาลงนามแล้วดำเนินการแจ้งกลุ่มต่าง ๆ ที่เกี่ยวข้องเพื่อดำเนินการต่อไป

5.13 เจ้าหน้าที่ดำเนินการจัดเก็บวาระการปะชุม เอกสารที่เกี่ยวข้อง มติที่ประชุมโดยย่อ รายงานการประชุม คำสั่งและประกาศต้นฉบับในแฟ้มและสำเนาในรูปแผ่นบันทึกข้อมูล (CD)

6. Flow Chart การปฏิบัติงาน

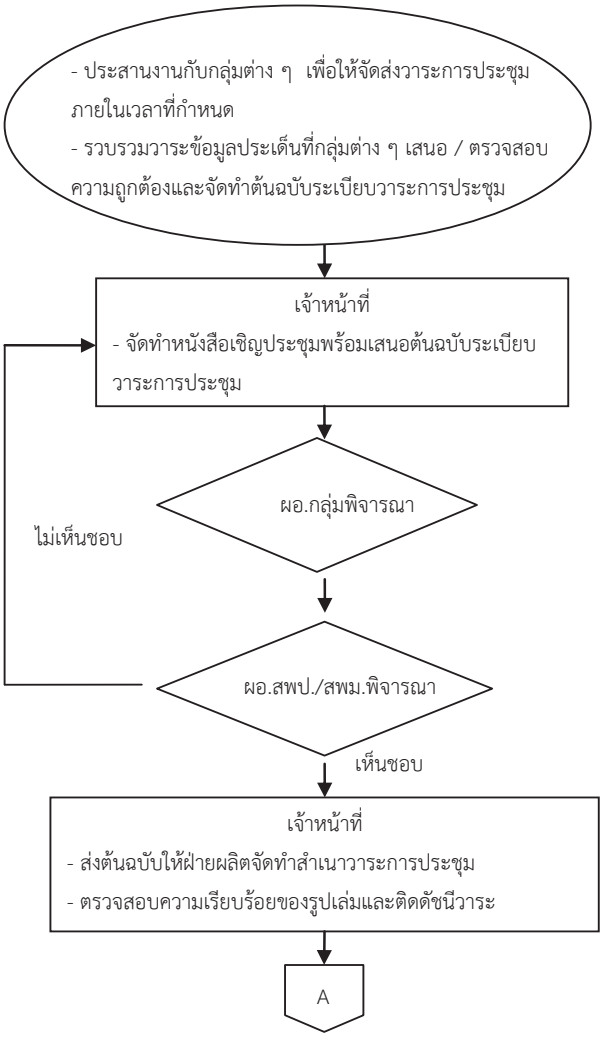

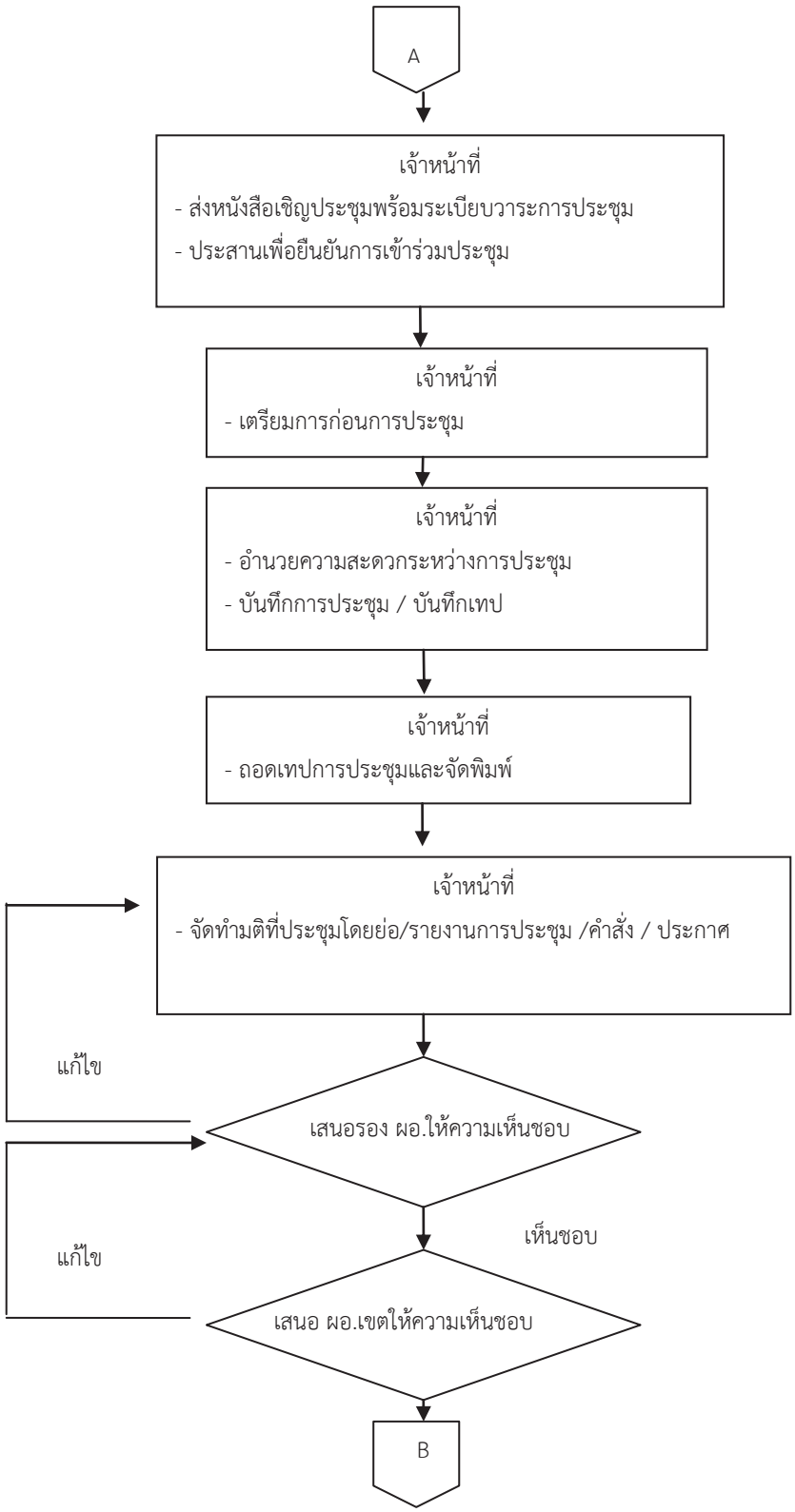
A
เจ้าหน้าที่
- ส่งหนังสือเชิญประชุมพร้อมระเบียบวาระการประชุม
- ประสานเพื่อยืนยันการเข้าร่วมประชุม
เจ้าหน้าที่
- เตรียมการก่อนการประชุม
เจ้าหน้าที่
- อำนวยความสะดวกระหว่างการประชุม
- บันทึกการประชุม / บันทึกเทป
เจ้าหน้าที่
- ถอดเทปการประชุมและจัดพิมพ์
เจ้าหน้าที่
- จัดทำมติที่ประชุมโดยย่อ/รายงานการประชุม /คำสั่ง / ประกาศ
แก้ไข
เสนอรอง ผอ.ให้ความเห็นชอบ
เห็นชอบ
แก้ไข
เสนอ ผอ.เขตให้ความเห็นชอบ
B

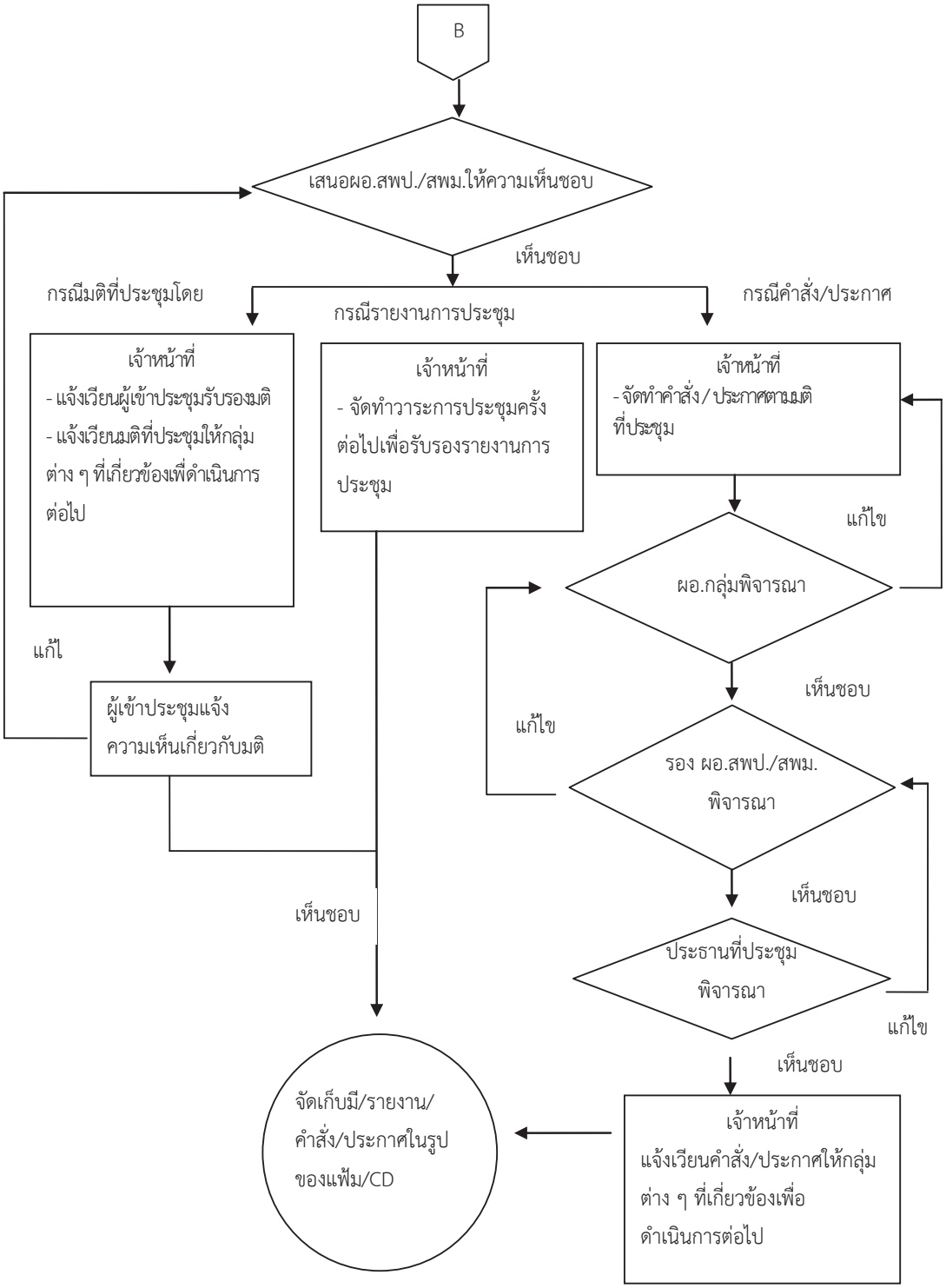
B
เสนอผอ.สพป./สพม.ให้ความเห็นชอบ
เห็นชอบ
กรณีมติที่ประชุมโดย
กรณีรายงานการประชุม
กรณีคำสั่ง/ประกาศ
เจ้าหน้าที่
- แจ้งเวียนผู้เข้าประชุมรับรองมติ
- แจ้งเวียนมติที่ประชุมให้กลุ่มต่าง ๆ ที่เกี่ยวข้องเพื่อดำเนินการต่อไป
เจ้าหน้าที่
- จัดทำวาระการประชุมครั้งต่อไปเพื่อรับรองรายงานการประชุม
เจ้าหน้าที่
- จัดทำคำสั่ง/ประกาศตามมติที่ประชุม
แก้ไข
ผอ.กลุ่มพิจารณา
แก้ไ
ผู้เข้าประชุมแจ้งความเห็นเกี่ยวกับมติ
เห็นชอบ
แก้ไข
รอง ผอ.สพป./สพม. พิจารณา
เห็นชอบ
เห็นชอบ
ประธานที่ประชุมพิจารณา
แก้ไข
เห็นชอบ
จัดเก็บมี/รายงาน/คำสั่ง/ประกาศในรูปของแฟ้ม/CD
เจ้าหน้าที่
แจ้งเวียนคำสั่ง/ประกาศให้กลุ่มต่าง ๆ ที่เกี่ยวข้องเพื่อดำเนินการต่อไป

7. แบบฟอร์มที่ใช้

7.1 แบบฟอร์มติดตามงาน

7.2 แนวปฏิบัติ

7.3 หนังสือเชิญประชุม

7.4 ต้นฉบับระเบียบวาระการประชุม

7.5 แบบฟอร์มเซ็นชื่อเข้าประชุม

7.6 มติที่ประชุมโดยย่อ

7.7 รายงานการประชุม

7.8 แบบฟอร์มคำสั่ง / ประกาศ

7.9 แบบฟอร์มแจ้งความเห็นเกี่ยวกับมติที่ประชุม

8. เอกสาร/ หลักฐานอ้างอิง

ระเบียบสำนักนายกรัฐมนตรีว่าด้วยงานสารบรรณ พ.ศ. 2526 และที่แก้ไขเพิ่มเติม

9 . สรุปมาตรฐานของ สำนักงานเขตพื้นที่การศึกษา

ชื่องาน งานการประชุมภายในสำนักงานเขตพื้นที่การศึกษา	**สำนักงานเขตพื้นที่การศึกษา** .....กลุ่ม อำนวยการ	**รหัสเอกสาร :** .....

วัตถุประสงค์ : เพื่อให้การประชุมของสำนักงานเขตพื้นที่การศึกษาเป็นไปด้วยความเรียบร้อยและมีประสิทธิภาพ

ลำดับที่	**ผังขั้นตอนการดำเนินงาน**	**รายละเอียดงาน**	**เวลาดำเนินการ**	**มาตรฐานคุณภาพงาน**	**ผู้รับผิดชอบ**	**หมายเหตุ**
1.	ประสานงานการส่งวาระการประชุม	ประสานกับกลุ่มต่าง ๆเพื่อจัดส่งวาระการประชุม ติดตามผลการดำเนินงานตามมติที่ประชุมเพื่อจัดทำเป็นวาระการประชุม	1 วัน	ผลสัมฤทธิ์ที่เกิดประโยชน์ต่อราชการและการติดตามงาน	เจ้าหน้าที่/กลุ่มต่าง ๆ	
2.	รวบรวมและจัดทำวาระการประชุม	รวบรวมวาระการประชุมจากกลุ่มต่าง ๆ ตรวจสอบและจัดทำต้นฉบับระเบียบวาระการประชุม	2 วัน		เจ้าหน้าที่/กลุ่มต่าง ๆ	
3.	เชิญประชุม	จัดทำหนังสือเชิญประชุมพร้อมเสนอต้นฉบับระเบียบวาระการประชุมให้ผู้เกี่ยวข้องเข้าร่วมประชุมทราบก่อนการประชุม 1 สัปดาห์	2 วัน		จนท./ผอ.สพป.สพม./ผู้เข้าประชุม	
4.	ดำเนินการประชุม	จัดเตรียม Power point และเอกสารที่เกี่ยวข้องในการประชุม จดบันทึกการประชุม บันทึกเทปและถอดเทปการประชุม จัดทำมติที่ประชุมโดยย่อ และรายงานการประชุม	1 สัปดาห์	การรับรู้ด้านนโยบายข้อราชการ และการนำนโยบายไปสู่การปฏิบัติ	เจ้าหน้าที่	
5.	ผอ.เขตฯ/ที่ประชุมพิจารณา	ผู้อำนวยการสำนักงานเขตพื้นที่การศึกษาพิจาณาลงนามในมติที่ประชุม รายงานการประชุม ที่ประชุมพิจารณารับรองมติที่ประชุม	1 วัน		ที่ประชุม/ผอ.สพป.สพม.	
6.	จัดเก็บมติที่ประชุม	แจ้งเวียนมติที่ประชุมโดยย่อให้กลุ่มต่าง ๆทราบ จัดเก็บมติที่ประชุม/รายงานการประชุม/คำสั่ง/ประกาศในรูปไฟล์ข้อมูล (CD)	5 นาที	ได้ข้อสรุปแห่งกฎหมายนำไปสู่การแก้ไขปัญหาและการปฏิบัติจริง	เจ้าหน้าที่/กลุ่มต่าง ๆ	

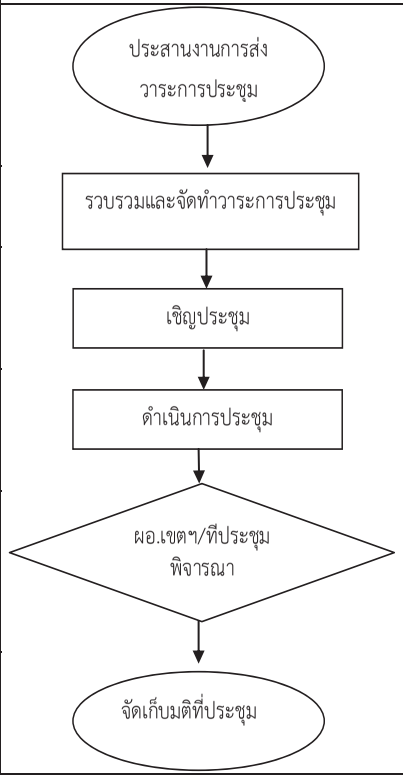

เอกสารอ้างอิง : ระเบียบสำนักนายกรัฐมนตรีว่าด้วยงานสารบรรณ พ.ศ. 2526 และที่แก้ไขเพิ่มเติม

อธิบายสัญลักษณ์ผังขั้นตอน จุดเริ่มต้นหรือสิ้นสุดกระบวนงาน กิจกรรมงานหรือการปฏิบัติ การตัดสินใจ ทิศทางหรือการเคลื่อนไหวของงาน จุดเชื่อมต่อระหว่างหน้า (ถ้าไม่จบภายใน 1หน้า)

ประเภทเอกสาร	:	คู่มือขั้นตอนการดำเนินงาน
ชื่อเอกสาร	:	งานประสานงานข้อมูลพื้นฐานของหน่วยงาน ภายในและภายนอกเขตพื้นที่การศึกษา

1. ชื่องาน : งานประสานงานข้อมูลพื้นฐานของหน่วยงานภายในและภายนอกเขตพื้นที่การศึกษา

2. วัตถุประสงค์

2.1 เพื่อให้การดำเนินงานประสานงานข้อมูลพื้นฐานของหน่วยงานภายในและภายนอกเขตพื้นที่การศึกษามีประสิทธิภาพ ถูกต้อง และเป็นปัจจุบัน

2.2 เพื่อการติดต่อประสานงานข้อมูลพื้นฐานการทำงานระหว่างหน่วยงานภายในและภายนอกให้เกิดประโยชน์ต่อส่วนรวม

3. ขอบเขตของงาน

ประสานงานข้อมูลพื้นฐานของหน่วยงานภายใน และภายนอกสำนักงานเขตพื้นที่การศึกษาที่จะต้องติดต่อประสานงานอย่างสม่ำเสมอ เพื่อให้การปฏิบัติงานบรรลุตามวัตถุประสงค์และเกิดประโยชน์สูงสุดร่วมกัน

4. คำจำกัดความ

"เจ้าหน้าที่" หมายถึง ผู้ที่ได้รับมอบหมายให้ปฏิบัติงานนี้

"สำนักงานเขตพื้นที่การศึกษา" หมายถึง สำนักงานเขตพื้นที่การศึกษาประถมศึกษา และสำนักงานเขตพื้นที่การศึกษามัธยมศึกษา

"ผู้บังคับบัญชาตามลำดับชั้น" หมายถึง รองผู้อำนวยการสำนักงานเขตพื้นที่การศึกษาที่ควบคุมดูแลงานกลุ่มอำนวยการ /ผู้อำนวยการกลุ่มอำนวยการ

"ผู้อำนวยการสำนักงานเขตพื้นที่การศึกษา" หมายถึง ผู้อำนวยการสำนักงานเขตพื้นที่การศึกษาประถมศึกษา และผู้อำนวยการสำนักงานเขตพื้นที่การศึกษามัธยมศึกษา

"ประสานงานภายใน" หมายถึง ภายในสำนักงานเขตพื้นที่การศึกษาและสถานศึกษาในสังกัด

"ประสานงานภายนอก" หมายถึง ประสานงานกับหน่วยงาน องค์กร และบุคคลภายนอกสำนักงาน

5. ขั้นตอนการปฏิบัติงาน

5.1 เจ้าหน้าที่ศึกษา วิเคราะห์ ภารกิจและรวบรวมข้อมูลสารสนเทศที่เกี่ยวข้องและจำเป็นต่อการประสานงาน

5.2 เจ้าหน้าที่รวบรวมข้อมูล แยกข้อมูลของแต่ละหน่วยงานเพื่อสะดวกต่อการค้นหา

5.3 นำเสนอข้อมูล และวิธีการเผยแพร่ข้อมูล ให้ผู้บังคับบัญชาตามลำดับพิจารณาเห็นชอบ

5.4 รวบรวมข้อมูลพื้นฐาน เพื่อให้การดำเนินงาน ประสานงานอย่างมีประสิทธิภาพ

5.5 ประชาสัมพันธ์ภารกิจงาน ข้อมูลพื้นฐานของสำนักงานเขตพื้นที่การศึกษาแจ้งหน่วยงานต่าง ๆ ทราบ

5.6 ปรับปรุงข้อมูลให้ถูกต้องเป็นปัจจุบัน เพื่อการติดประสานงานที่รวดเร็ว

6. Flow chart การปฏิบัติงาน

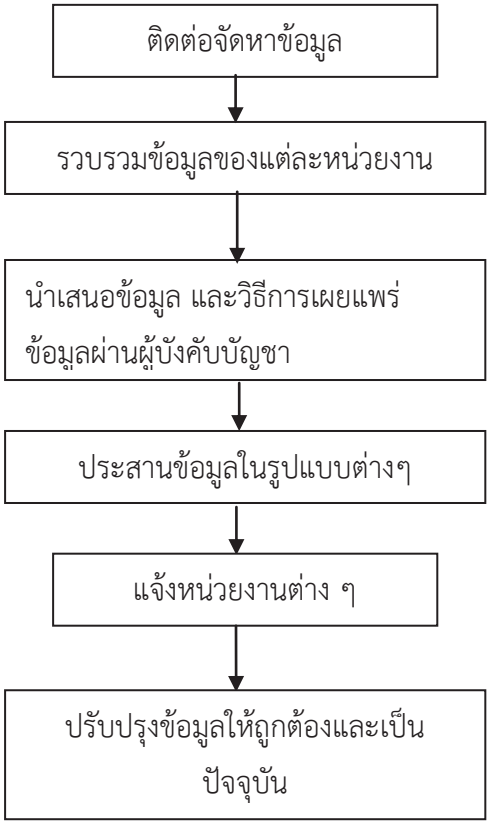

7. แบบฟอร์มที่ใช้

-

8. เอกสารและหลักฐานที่เกี่ยวข้อง

-

9. สรุปมาตรฐานงานสำนักงานคณะกรรมการการศึกษาขั้นพื้นฐาน

ชื่องาน งานประสานงานข้อมูลพื้นฐานของหน่วยงานภายในและภายนอกเขตพื้นที่การศึกษา	**สำนักงานเขตพื้นที่การศึกษา..... กลุ่ม อำนวยการ**	**รหัสเอกสาร : .....**

วัตถุประสงค์

2.1 เพื่อให้การดำเนินงานประสานงานข้อมูลพื้นฐานของหน่วยงานภายในและภายนอกเขตพื้นที่การศึกษามีประสิทธิภาพ ถูกต้อง และเป็นปัจจุบัน

2.2 เพื่อการติดต่อประสานงานข้อมูลพื้นฐานการทำงานระหว่างหน่วยงานภายในและภายนอกให้เกิดประโยชน์ต่อส่วนรวม

ลำดับที่	ผังขั้นตอนการดำเนินงาน	รายละเอียดงาน	เวลาดำเนินการ	มาตรฐานคุณภาพงาน	ผู้รับผิดชอบ	หมายเหตุ
1.	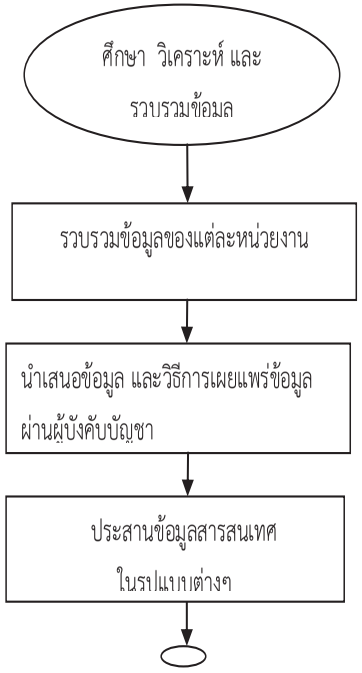	เจ้าหน้าที่ศึกษา วิเคราะห์ ภารกิจและรวบรวมข้อมูลสารสนเทศที่เกี่ยวข้องและจำเป็นต่อการประสานงาน	3 วัน	ทะเบียนข้อมูลพื้นฐานของหน่วยงานภายในและภายนอกเขตพื้นที่การศึกษา		
2.		เจ้าหน้าที่รวบรวมข้อมูล แยกข้อมูลของแต่ละหน่วยงานเพื่อสะดวกต่อการค้นหา	3 วัน			
3.		นำเสนอข้อมูล และวิธีการเผยแพร่ข้อมูล ให้ผู้บังคับบัญชาตามลำดับพิจารณาเห็นชอบ				
4.		ประสานข้อมูลสารสนเทศพื้นฐาน เพื่อให้การดำเนินงานประสานงานอย่างมีประสิทธิภาพ		การประสานงานระหว่างหน่วยงานภายในและภายนอกมีประสิทธิภาพ		

9. สรุปมาตรฐานงานสำนักงานคณะกรรมการการศึกษาขั้นพื้นฐาน

ชื่องาน งานประสานงาน (ต่อ)	สำนักงานเขตพื้นที่การศึกษา... กลุ่ม อำนวยการ	รหัสเอกสาร : .....

วัตถุประสงค์

2.1 เพื่อให้การดำเนินงานประสานงานข้อมูลพื้นฐานของหน่วยงานภายในและภายนอกเขตพื้นที่การศึกษามีประสิทธิภาพ ถูกต้อง และเป็นปัจจุบัน

2.2 เพื่อการติดต่อประสานงานข้อมูลพื้นฐานการทำงานระหว่างหน่วยงานภายในและภายนอกให้เกิดประโยชน์ต่อส่วนรวม

ลำดับที่	ผังขั้นตอนการดำเนินงาน	รายละเอียดงาน	เวลาดำเนินการ	มาตรฐานคุณภาพงาน	ผู้รับผิดชอบ	หมายเหตุ
5.	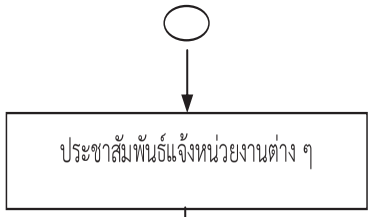	ประชาสัมพันธ์ภารกิจงาน ข้อมูลพื้นฐานของสำนักงานเขตพื้นที่การศึกษาแจ้งหน่วยงานต่าง ๆ ทราบโดยรูปแบบที่หลากหลาย				
6.		ปรับปรุงข้อมูลสารสนเทศให้ถูกต้องเป็นปัจจุบัน เพื่อการติดประสานงานที่รวดเร็ว				

เอกสารอ้างอิง :

-

คำอธิบายสัญลักษณ์ผังขั้นตอน ⬭ จุดเริ่มต้นหรือสิ้นสุดกระบวนงาน ▭ กิจกรรมงานหรือการปฏิบัติ ◇ การตัดสินใจ ✥ ทิศทางหรือการเคลื่อนไหวของงาน ○ จุดเชื่อมต่อระหว่างหน้า

(ถ้าไม่จบภายใน 1 หน้า)

ประเภทเอกสาร	:	คู่มือขั้นตอนการดำเนินงาน
ชื่อเอกสาร	:	งานสรรหาคณะกรรมการและอนุกรรมการ ในระดับต่างๆ

1. ชื่องาน : งานสรรหาคณะกรรมการเขตพื้นที่การศึกษา

2. วัตถุประสงค์

เพื่อให้การดำเนินการสรรหาคณะกรรมการเขตพื้นที่การศึกษาเป็นไปด้วยความบริสุทธิ์ยุติธรรม ได้คณะกรรมการที่สอดคล้องกับเจตนารมณ์ของกฎหมาย มีคุณภาพ และมีประสิทธิภาพ

3. ขอบเขตของงาน

ครอบคลุมการดำเนินงานทุกขั้นตอนเกี่ยวกับการสรรหากรรมการเขตพื้นที่การศึกษาตามปฏิทินและแนวทางที่กำหนด

4. คำจำกัดความ

"คณะกรรมการเขตพื้นที่การศึกษา" หมายถึง คณะบุคคลซึ่งแต่งตั้งตามกฎกระทรวงกำหนดจำนวนกรรมการ คุณสมบัติ หลักเกณฑ์ วิธีการสรรหา การเลือกประธานและกรรมการวาระการดำรงตำแหน่ง และการพ้นจากตำแหน่งของคณะกรรมการเขตพื้นที่การศึกษา พ.ศ. 2546

"เจ้าหน้าที่" หมายถึง ผู้อำนวยการกลุ่มอำนวยการ และผู้รับผิดชอบ

5. ขั้นตอนการปฏิบัติงาน

5.1 เจ้าหน้าที่ผู้เกี่ยวข้องศึกษากฎหมายที่เกี่ยวข้อง และหลักเกณฑ์ วิธีการ และปฏิทินปฏิบัติงาน การสรรหาคณะกรรมการเขตพื้นที่การศึกษา ให้ชัดเจน

5.2 แต่งตั้งคณะกรรมการสรรหาคณะกรรมการเขตพื้นที่การศึกษา

5.3 ประชุมชี้แจงขั้นตอนการดำเนินงานแก่คณะกรรมการสรรหาคณะกรรมการเขตพื้นที่การศึกษา

5.4 จัดทำประกาศสำนักงานเขตพื้นที่การศึกษา เรื่อง สรรหาและเลือกคณะกรรมการเขตพื้นที่การศึกษา แจ้งให้องค์กร สมาคม หน่วยงานที่เกี่ยวข้องทราบ เพื่อพิจารณาเสนอชื่อผู้แทนหน่วยงานละ 1 คน ยกเว้นองค์กรปกครองส่วนท้องถิ่น เสนอ 2 คน

5.5 ดำเนินการให้ผู้มีคุณสมบัติครบถ้วนจากองค์กร สมาคม ผู้แทนผู้รับใบอนุญาต ผู้แทนครุสภาเลือกกันเองให้ได้ผู้แทนหน่วยละ 1 คน เว้นแต่ผู้แทนองค์กรปกครองส่วนท้องถิ่น ให้มี 2 คน (เทศบาล 1 คน อบจ./อบต. 1 คน)

5.6 เสนอรายชื่อให้ประธานกรรมการการศึกษาแต่งตั้งเป็นกรรมการเขตพื้นที่การศึกษา

5.7 ดำเนินการสรรหากรรมการสรรหาผู้ทรงคุณวุฒิในส่วนที่เป็นผู้บริหารสถานศึกษา

5.8 จัดประชุมคณะกรรมการสรรหาผู้ทรงคุณวุฒิ สรรหาผู้ทรงคุณวุฒิ จำนวน 14 คน ให้ประธานกรรมการการศึกษาขั้นพื้นฐานเลือกให้เหลือ 7 คนและแต่งตั้งเป็นกรรมการเขตพื้นที่การศึกษา

5.9 จัดประชุมคณะกรรมการเขตพื้นที่การศึกษา เพื่อเลือกผู้ทรงคุณวุฒิ 1 คน เป็นประธานกรรมการเขตพื้นที่การศึกษา และเสนอให้ประธานกรรมการการศึกษาขั้นพื้นฐานแต่งตั้ง

5.10 กรณีที่กรรมการเขตพื้นที่การศึกษาพ้นจากตำแหน่งก่อนครบวาระ จะต้องดำเนินการให้มีกรรมการเขตพื้นที่การศึกษาแทนตำแหน่งที่วาง ตามหลักเกณฑ์และวิธีการที่กำหนดในกฎหมายและระเบียบที่เกี่ยวข้อง

6. Flow Chart การปฏิบัติงาน

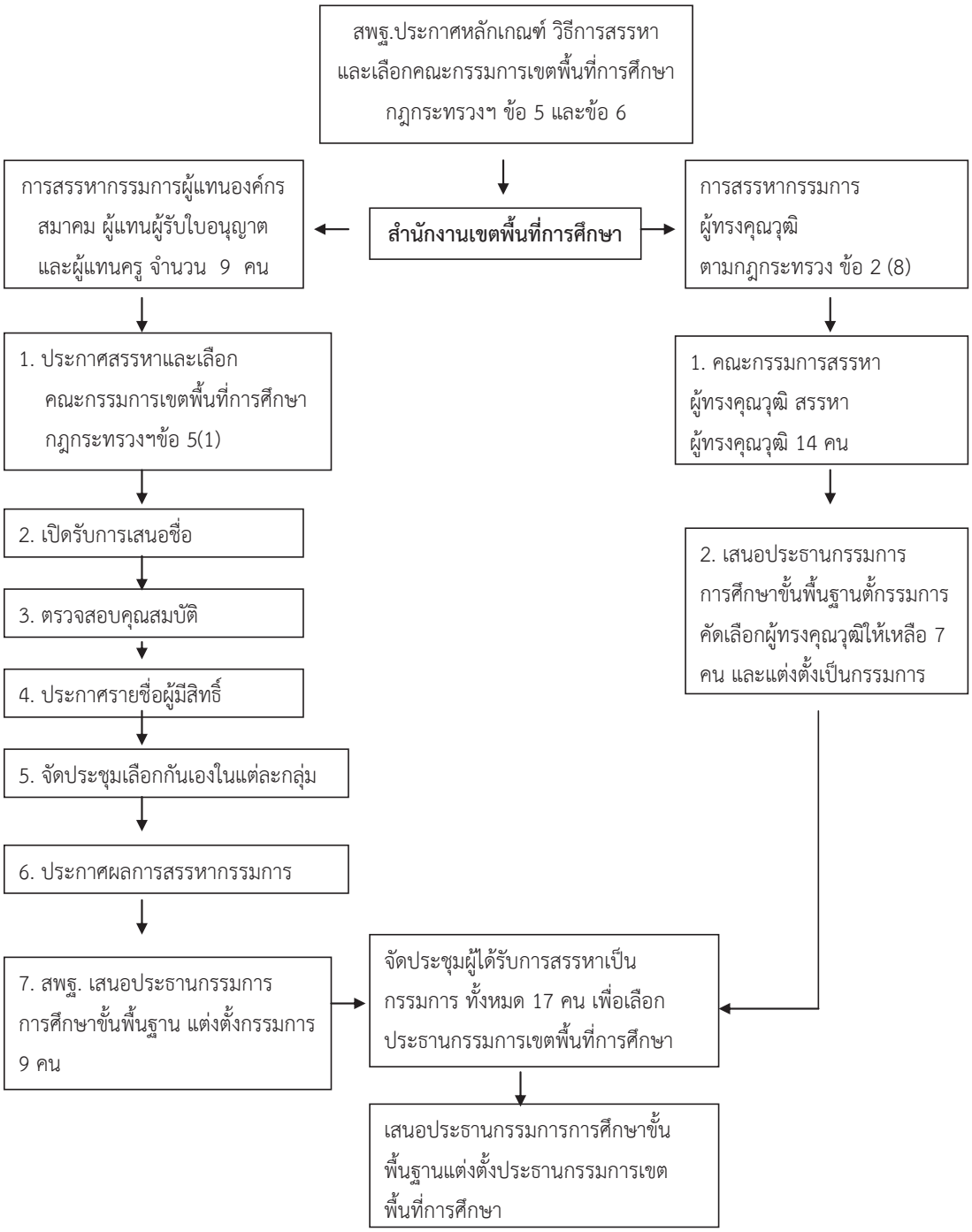

7. แบบฟอร์มที่ใช้

7.1 แบบเสนอชื่อผู้แทนองค์ สมาคม ผู้รับใบอนุญาตและผู้แทนครู ผู้ทรงคุณวุฒิ

7.2 ใบสมัครผู้ทรงคุณวุฒิ เข้ารับเลือกเป็นกรรมการเขตพื้นที่การศึกษา (กรณีให้ผู้ทรงคุณวุฒิยื่นใบสมัครเป็นกรรมการได้)

7.3 ประวัติผู้สมัครหรือผู้ได้รับการเสนอชื่อ

8. เอกสาร/หลักฐานอ้างอิง

8.1. พระราชบัญญัติระเบียบบริหารราชการกระทรวงศึกษาธิการ พ.ศ.2546 มาตรา 36

8.2. พระราชบัญญัติโรงเรียนเอกชน พ.ศ. 2550 มาตรา 16

8.3. กฎกระทรวงกำหนดจำนวนกรรมการ คุณสมบัติ หลักเกณฑ์ วิธีการสรรหา การเลือกประธานและกรรมการ วาระการดำรงตำแหน่ง และการพ้นจากตำแหน่งของคณะกรรมการเขตพื้นที่การศึกษา พ.ศ. 2546

8.4. ระเบียบคณะกรรมการส่งเสริมการศึกษาเอกชน ว่าด้วยหลักเกณฑ์และวิธีการคัดเลือกผู้แทนผู้รับใบอนุญาตและผู้แทนครู เพื่อแต่งตั้งให้เป็นกรรมการในคณะกรรมการเขตพื้นที่การศึกษา พ.ศ. 2552

1. ชื่องาน : งานเลือกตั้งและสรรหาคณะอนุกรรมการข้าราชการครูและบุคลากรทางการศึกษาเขตพื้นที่การศึกษา ใน อ.ก.ค.ศ.เขตพื้นที่การศึกษา

2. วัตถุประสงค์

เพื่อให้การดำเนินการเลือกตั้งและสรรหาคณะอนุกรรมการข้าราชการครูและบุคลากรทางการศึกษาเขตพื้นที่การศึกษา ในอ.ก.ค.ศ.เขตพื้นที่การศึกษาเป็นไปด้วยความเรียบร้อยบริสุทธิ์ยุติธรรม ได้คณะกรรมการที่มีคุณภาพและมีประสิทธิภาพสอดคล้องกับเจตนารมณ์ของกฎหมาย

3. ขอบเขตของงาน

ครอบคลุมการดำเนินงานทุกขั้นตอนเกี่ยวกับการเลือกตั้งและสรรหาคณะอนุกรรมการข้าราชการครูและบุคลากรทางการศึกษาเขตพื้นที่การศึกษา ในอ.ก.ค.ศ.เขตพื้นที่การศึกษาตามปฏิทินและแนวทางที่สำนักงาน ก.ค.ศ.กำหนด

4. คำจำกัดความ

"เขตพื้นที่การศึกษา" หมายถึง เขตพื้นที่การศึกษาประถมศึกษา หรือเขตพื้นที่การศึกษามัธยมศึกษา ตามประกาศกระทรวงศึกษาธิการ

"อ.ก.ค.ศ.เขตพื้นที่การศึกษา" หมายถึง อ.ก.ค.ศ.เขตพื้นที่การศึกษาประถมศึกษา หรือ อ.ก.ค.ศ.เขตพื้นที่การศึกษามัธยมศึกษา

"อนุกรรมการ" หมายถึง อนุกรรมการผู้แทน ก.ค.ศ. อนุกรรมการผู้แทนคุรุสภา อนุกรรมการผู้ทรงคุณวุฒิ และอนุกรรมการผู้แทนข้าราชการครูและบุคลากรทางการศึกษาในเขตพื้นที่การศึกษาประถมศึกษา หรือเขตพื้นที่การศึกษามัธยมศึกษา

"อนุกรรมการผู้แทนข้าราชการครูและบุคลากรทางการศึกษา" หมายถึง อนุกรรมการผู้แทนข้าราชการครู อนุกรรมการผู้แทนผู้บริหารสถานศึกษา และอนุกรรมการผู้แทนบุคลากรทางการศึกษาอื่นในเขตพื้นที่การศึกษาประถมศึกษาหรือเขตพื้นที่การศึกษามัธยมศึกษา

"อนุกรรมการผู้แทนข้าราชการครู" หมายถึง อนุกรรมการผู้แทนข้าราชการครู ในเขตพื้นที่การศึกษาประถมศึกษาหรือเขตพื้นที่การศึกษามัธยมศึกษา

"อนุกรรมการผู้แทนผู้บริหารสถานศึกษา" หมายถึง อนุกรรมการผู้แทนผู้บริหารสถานศึกษาในเขตพื้นที่การศึกษาประถมศึกษาหรือเขตพื้นที่การศึกษามัธยมศึกษา

"อนุกรรมการผู้แทนบุคลากรทางการศึกษาอื่น" หมายถึง อนุกรรมการผู้แทนบุคลากรทางการศึกษาอื่นในเขตพื้นที่การศึกษาประถมศึกษาหรือเขตพื้นที่การศึกษามัธยมศึกษา

5. ขั้นตอนการปฏิบัติงาน

5.1 การเลือกตั้งอนุกรรมการผู้แทนข้าราชการครูและบุคลากรทางการศึกษาใน อ.ก.ค.ศ. เขตพื้นที่การศึกษา ดังนี้

การเตรียมการเลือกตั้ง

5.1.1 ศึกษา เอกสาร กฎ ระเบียบ หลักเกณฑ์และวิธีการเกี่ยวกับการเลือกตั้งอนุกรรมการผู้แทนข้าราชการครูและบุคลากรทางการศึกษาใน อ.ก.ค.ศ.เขตพื้นที่การศึกษาให้ครบถ้วนสมบูรณ์และเป็นปัจจุบัน ตามที่ สำนักงาน ก.ค.ศ. กำหนด

5.1.2 วางแผนและกำหนดปฏิทินการเลือกตั้งตามที่สำนักงาน ก.ค.ศ. กำหนด

5.1.3 จัดทำประกาศกำหนดรายละเอียดและวิธีการเลือกตั้งอนุกรรมการผู้แทนข้าราชการครูและบุคลากรทางการศึกษาใน ก.ค.ศ. และอ.ก.ค.ศ.เขตพื้นที่การศึกษา

5.1.4 รับสมัคร จัดทำประกาศรับสมัคร วิธีการรับสมัคร ตรวจสอบ และวินิจฉัยคุณสมบัติ ประกาศรายชื่อและหมายเลขประจำตัว ปิดประกาศ ตามรายละเอียดและวิธีการที่กำหนด

5.1.5 จัดทำบัญชีรายชื่อผู้มีสิทธิ์เลือกตั้ง

5.1.6 กำหนดหน่วยเลือกตั้ง

5.1.7 จัดทำและจัดเตรียมคำสั่งแต่งตั้งคณะกรรมการดำเนินการเกี่ยวกับการเลือกตั้ง

5.1.8 ประชุมชี้แจง คณะกรรมการ หรือผู้ที่เกี่ยวข้องกับการดำเนินการเลือกตั้ง ให้ทราบถึงบทบาท อำนาจหน้าที่ และปฏิบัติภารกิจให้เป็นไปตามแผนและปฏิทิน การปฏิบัติงานที่กำหนด

5.1.9 ปิดประกาศบัญชีรายชื่อผู้มีสิทธิเลือกตั้ง

5.1.10 จัดเตรียมสถานที่และวัสดุอุปกรณ์

5.1.11 ประชาสัมพันธ์

5.1.12 รักษาความปลอดภัย

การดำเนินการในวันเลือกตั้ง

5.1.13 คณะกรรมการเลือกตั้งมีหน้าที่กำกับ ดูแลการเลือกตั้งให้เป็นไปด้วยความเรียบร้อย โดยตรวจสอบความเรียบร้อยของหน่วยเลือกตั้ง จัดให้มีการเปิดลงคะแนน เมื่อถึงเวลาปิดการลงคะแนน นับคะแนน ประกาศผลนับคะแนน

การดำเนินการหลังการเลือกตั้ง

5.1.14 สำนักงานเขตพื้นที่การศึกษารายงานผลไปยังสำนักงาน ก.ค.ศ. ตามปฏิทินที่กำหนด

6. Flow Chart การปฏิบัติงาน

เตรียมการเลือกตั้ง	1.ศึกษาเอกสาร 2.วางแผน กำหนดปฏิทิน 3.จัดทำประกาศ 4.รับสมัคร ตรวจสอบคุณสมบัตร ประกาศรายชื่อ 5.จัดทำบัญชีรายชื่อผู้มีสิทธิ์เลือกตั้ง 6.กำหนดหน่วยเลือกตั้ง 7.จัดทำคำสั่งแต่งตั้งคณะกรรมการ 8.ประชุมชี้แจง 9.ปิดประกาศบัญชีรายชื่อผู้มีสิทธิ์เลือกตั้ง 10.จัดเตรียมสถานที่ และวัสดุอุปกรณ์ 11.ประชาสัมพันธ์ 12.รักษาความปลอดภัย

↓

เตรียมการเลือกตั้ง	1.ตรวจสอบความเรียบร้อยหน่วยเลือกตั้ง 2.เปิดการลงคะแนน 3.ปิดการลงคะแนน นับคะแนน 4.รายงานผลไป สพป./สพม.

↓

เตรียมการเลือกตั้ง	รายงานผลการเลือกตั้งไปสำนักงาน ก.ค.ศ.

5.2 การสรรหาอนุกรรมการผู้แทนก.ค.ศ. ใน อ.ก.ค.ศ.เขตพื้นที่การศึกษา ดังนี้

5.2.1 แต่งตั้งคณะกรรมการสรรหา ทำหน้าที่คัดเลือกอนุกรรมการผู้แทน ก.ค.ศ. ตามหลักเกณฑ์และวิธีการที่ ก.ค.ศ.กำหนด

5.2.2 ประกาศรับสมัคร โดยผู้สมัครยื่นใบสมัครตามแบบที่กำหนด

5.2.3 แจ้งกรรมการสรรหาพิจารณาอนุกรรมการผู้แทน ก.ค.ศ.ใน อ.ก.ค.ศ. เขตพื้นที่การศึกษาตามแบบ หลักเกณฑ์และวิธีการที่ ก.ค.ศ.กำหนด

5.2.4 ตรวจสอบคุณสมบัติของผู้สมัครและผู้ได้รับการเสนอชื่อเป็นอนุกรรมการผู้แทน ก.ค.ศ.ใน อ.ก.ค.ศ.เขตพื้นที่การศึกษา

5.2.5 จัดประชุมคณะกรรมการสรรหา เพื่อคัดเลือกผู้สมัครและผู้ได้รับการเสนอชื่อ ตรวจสอบคุณสมบัติของผู้สมัครและผู้ได้รับการเสนอชื่อตามหลักเกณฑ์และวิธีการที่ ก.ค.ศ.กำหนด

5.2.6 จัดทำบัญชีรายชื่อผู้ได้รับการคัดเลือกพร้อมประวัติไปยังสำนักงาน ก.ค.ศ.ตามแบบที่กำหนด

6. Flow Chart การปฏิบัติงาน

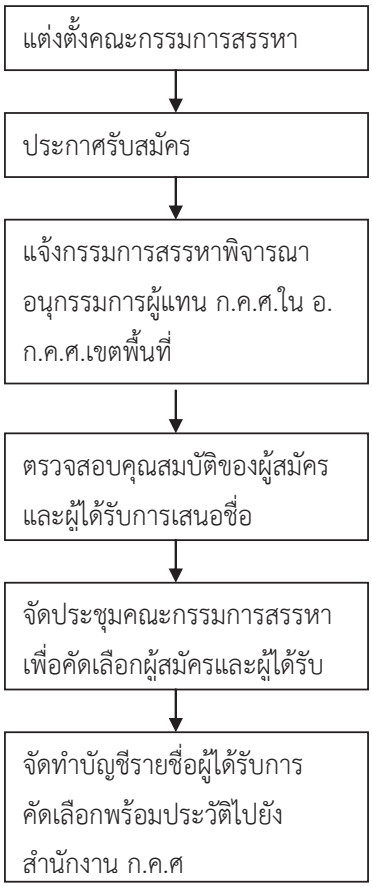

5.3 การสรรหาอนุกรรมการผู้แทนก.ค.ศ. ใน อ.ก.ค.ศ.เขตพื้นที่การศึกษา ดังนี้

5.3.1 แต่งตั้งคณะกรรมการสรรหา ทำหน้าที่คัดเลือกอนุกรรมการผู้แทนคุรุสภาตามหลักเกณฑ์และวิธีการที่ ก.ค.ศ.กำหนด

5.3.2 ประกาศรับสมัคร โดยผู้สมัครยื่นใบสมัครตามแบบที่กำหนด

5.3.3 ตรวจสอบคุณสมบัติของผู้สมัครเป็นอนุกรรมการผู้แทนคุรุสภาใน อ.ก.ค.ศ.เขตพื้นที่การศึกษา

5.3.4 จัดประชุมคณะกรรมการสรรหา เพื่อคัดเลือกผู้สมัครตามหลักเกณฑ์และวิธีการที่ ก.ค.ศ.กำหนด

5.3.5 จัดทำบัญชีรายชื่อผู้ได้รับการคัดเลือกพร้อมประวัติไปยังสำนักงาน ก.ค.ศ. ตามแบบที่กำหนด

6. Flow Chart การปฏิบัติงาน

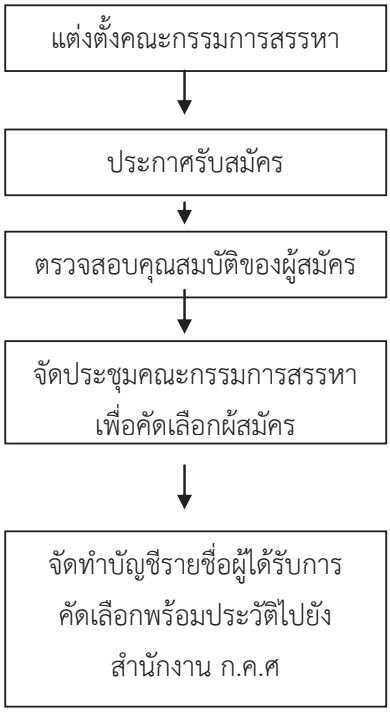

5.4 การสรรหาคัดเลือกอนุกรรมการผู้ทรงคุณวุฒิ ใน อ.ก.ค.ศ.เขตพื้นที่การศึกษา ดังนี้

5.4.1 ประกาศรับสมัคร โดยผู้สมัครยื่นใบสมัครตามแบบที่กำหนด

5.4.2 แต่งตั้งคณะกรรมการคัดเลือก ทำหน้าที่คัดเลือกอนุกรรมการผู้แทนคุรุสภาตามหลักเกณฑ์และวิธีการที่ ก.ค.ศ.กำหนด

5.4.3 แจ้งคณะกรรมการคัดเลือก พิจารณาเสนอรายชื่อผู้สมควรได้รับการพิจารณาเป็นอนุกรรมการผู้ทรงคุณวุฒิ ตามแบบ หลักเกณฑ์และวิธีการที่ ก.ค.ศ.กำหนด

5.4.4 ตรวจสอบคุณสมบัติของผู้สมัครและผู้ได้รับการเสนอชื่อเป็นอนุกรรมการผู้ทรงคุณวุฒิ ใน อ.ก.ค.ศ.เขตพื้นที่การศึกษาและประกาศรายชื่อผู้มีสิทธิ์ตามหลักเกณฑ์และวิธีการที่ ก.ค.ศ.กำหนด

5.4.5 ประชุมคัดเลือกผู้สมัครและผู้ได้รับการเสนอชื่อเป็นอนุกรรมการผู้ทรงคุณวุฒิ ใน อ.ก.ค.ศ.เขตพื้นที่การศึกษาตามหลักเกณฑ์และวิธีการที่ ก.ค.ศ.กำหนด

5.4.6 จัดทำบัญชีรายชื่อผู้ได้รับการคัดเลือกพร้อมประวัติไปยังสำนักงาน ก.ค.ศ. ตามแบบที่กำหนด

6.Flow Chart การปฏิบัติงาน

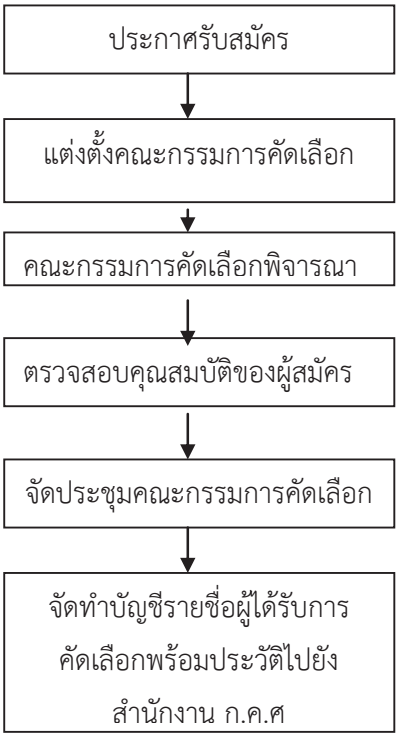

7. แบบฟอร์มที่ใช้

ตามที่สำนักงานคณะกรรมการข้าการครูและบุคลากรทางการศึกษา (อ.ก.ค.ศ) กำหนด

8. เอกสาร/หลักฐานอ้างอิง

8.1. พระราชบัญญัติระเบียบข้าราชการครูและบุคลากรทางการศึกษา(ฉบับที่ 3) พ.ศ.2553

8.2. หลักเกณฑ์และวิธีการได้มา การกำหนดคุณสมบัติอื่น วาระการดำรงตำแหน่ง และการพ้นจากตำแหน่งของอนุกรรมการ ผู้แทน ก.ค.ศ. อนุกรรมการผู้แทนคุรุสภา อนุกรรมการผู้ทรงคุณวุฒิ และ อนุกรรมการผู้แทนข้าราชการครูและบุคลากรทางการศึกษาใน อ.คก.ค.ศ. เขตพื้นที่การศึกษา พ.ศ. 2553

1. ชื่องาน : งานเลือกตั้งผู้แทนข้าราชการครูและบุคลากรทางการศึกษาในก.ค.ศ.

2. วัตถุประสงค์

เพื่อให้การเลือกตั้งกรรมการผู้แทนข้าราชการครูและบุคลากรทางการศึกษาใน ก.ค.ศ. เป็นไปด้วยความเรียบร้อย บริสุทธิ์ ยุติธรรม ได้คณะกรรมการที่มีคุณภาพและมีประสิทธิภาพสอดคล้องกับเจตนารมณ์ของกฎหมาย

3. ขอบเขตของงาน

ครอบคลุมการดำเนินงานทุกขั้นตอนเกี่ยวกับการเลือกตั้งผู้แทนข้าราชการครูและบุคลากรทางการศึกษาเขตพื้นที่การศึกษา ใน ก.ค.ศ.ตามปฏิทินและแนวทางที่สำนักงาน ก.ค.ศ.กำหนด

4. คำจำกัดความ

"ผู้แทนข้าราชการครูและบุคลากรทางการศึกษาเขตพื้นที่การศึกษา ใน ก.ค.ศ."หมายถึง ผู้แทนผู้อำนวยการสำนักงานเขตพื้นที่การศึกษา ผู้แทนผู้บริหารสถานศึกษา ผู้แทนข้าราชการครู และผู้แทนบุคลากรทางการศึกษาอื่น

5. ขั้นตอนการปฏิบัติงาน

5.1 ศึกษา เอกสาร กฎ ระเบียบ หลักเกณฑ์และวิธีการเกี่ยวกับการเลือกตั้งอนุกรรมการผู้แทนข้าราชการครูและบุคลากรทางการศึกษาใน อ.ก.ค.ศ.เขตพื้นที่การศึกษาให้ครบถ้วนสมบูรณ์และเป็นปัจจุบัน ตามที่ สำนักงาน ก.ค.ศ. กำหนด

5.2 วางแผนและกำหนดปฏิทินการเลือกตั้งตามที่สำนักงาน ก.ค.ศ. กำหนด

5.3 จัดทำประกาศกำหนดรายละเอียดและวิธีการเลือกตั้งผู้แทนข้าราชการครูและบุคลากรทางการศึกษาใน ก.ค.ศ.

5.4 จัดทำบัญชีรายชื่อผู้มีสิทธิ์เลือกตั้ง

5.5 กำหนดหน่วยเลือกตั้ง

5.6 จัดทำและจัดเตรียมคำสั่งแต่งตั้งคณะกรรมการดำเนินการเกี่ยวกับการเลือกตั้ง

5.7 ประชุมชี้แจง คณะกรรมการ หรือผู้ที่เกี่ยวข้องการดำเนินการเลือกตั้ง ให้ทราบถึงบทบาท อำนาจหน้าที่ และปฏิบัติภารกิจให้เป็นไปตามแผนและปฏิทินการปฏิบัติงานที่กำหนด

5.8 ประกาศบัญชีรายชื่อและหมายเลขผู้มีสิทธิ์เข้ารับการเลือกตั้งและรายชื่อผู้มีสิทธิเลือกตั้ง

5.9 จัดเตรียมสถานที่และวัสดุอุปกรณ์

5.10 ประชาสัมพันธ์

5.11 รักษาความปลอดภัย

6. Flow Chart การปฏิบัติงาน

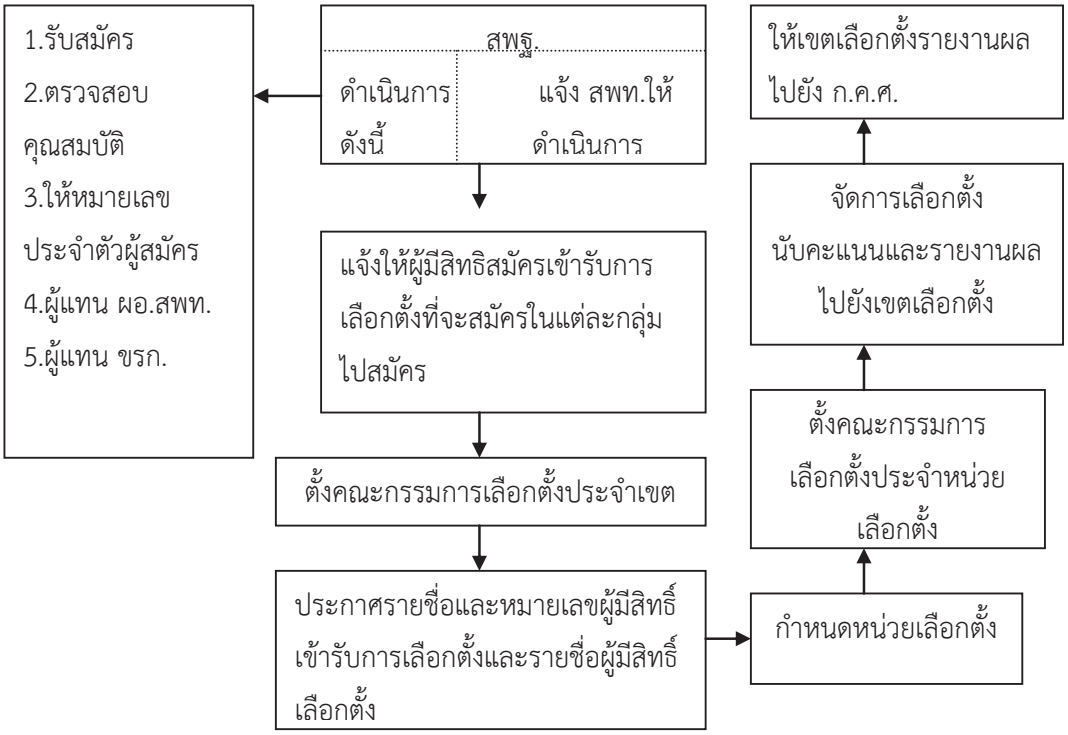

7. แบบฟอร์มที่ใช้

ตามที่สำนักงานคณะกรรมการข้าการครูและบุคลากรทางการศึกษา (อ.ก.ค.ศ) กำหนด

8. เอกสาร/หลักฐานอ้างอิง

8.1. รายละเอียดและวิธีการเลือกตั้งกรรมการผู้แทนข้าราชการครูและบุคลากรทางการศึกษาใน ก.ค.ศ. ประกอบด้วย กฎ ก.ค.ศ. ว่าด้วยหลักเกณฑ์และวิธีการได้มาของกรรมการผู้ทรงคุณวุฒิและกรรมการผู้แทนข้าราชการครูและบุคลากรทางการศึกษาใน ก.ค.ศ. พ.ศ. 2553

8.2. กฎ ก.ค.ศ. ว่าด้วยหลักเกณฑ์และวิธีการได้มาของกรรมการผู้ทรงคุณวุฒิและกรรมการผู้แทนข้าราชการครูและบุคลากรทางการศึกษาใน ก.ค.ศ. พ.ศ. 2553

8.3. หลักเกณฑ์และวิธีการได้มา การกำหนดคุณสมบัติอื่น วาระการดำรงตำแหน่งและการพ้นจากตำแหน่งของอนุกรรมการผู้แทน ก.ค.ศ. อนุกรรมการคุรุสภา อนุกรรมการผู้ทรงคุณวุฒิ และอนุกรรมการผู้แทนข้าราชการครูและบุคลากรทางการศึกษาในใน อ.ก.ค.ศ. เขตพื้นที่การศึกษาพ.ศ. 2553

9. สรุปมาตรฐานของสำนักงานเขตพื้นที่การศึกษา

ชื่องาน การสรรหาคณะกรรมการเขตพื้นที่การศึกษา	สำนักงานเขตพื้นที่การศึกษา.....กลุ่มอำนวยการ	รหัสเอกสาร.....

วัตถุประสงค์ :

เพื่อให้การดำเนินการสรรหาคณะกรรมการเขตพื้นที่การศึกษาเป็นไปด้วยความบริสุทธิ์ ยุติธรรม ได้คณะกรรมการที่สอดคล้องกับเจตนารมณ์ของกฎหมาย มีคุณภาพและ มีประสิทธิภาพ

ลำดับที่	ผังขั้นตอนการดำเนินงาน	รายละเอียดงาน	เวลาดำเนินการ	มาตรฐานคุณภาพงาน	ผู้รับผิดชอบ	หมายเหตุ
1	สพฐ.ประกาศหลักเกณฑ์การสรรหา	สพฐ.ประกาศหลักเกณฑ์การสรรหาและเลือกคณะกรรมการฯ	ตามปฏิทินที่ สพฐ. กำหนด	คณะกรรมการเขตพื้นที่การศึกษาที่มีคุณภาพ	สพฐ	
2	ดำเนินการสรรหาและเลือก กพท.	ดำเนินการสรรหาและเลือกคณะกรรมการเขตพื้นที่การศึกษา	ตามปฏิทินที่ สพฐ. กำหนด		กลุ่มอำนวยการ	
3	ประกาศผลการสรรหาและเลือกเสนอ กพฐ.	จัดทำประกาศผลการสรรหาเสนอประธาน กพฐ.พิจารณาแต่งตั้ง	ตามปฏิทินที่ สพฐ. กำหนด		กลุ่มอำนวยการ	
4	ประชุมคณะกรรมการเขตพื้นที่การศึกษาเพื่อเลือกประธานกรรมการเขตพื้นที่การศึกษา	จัดประชุมคณะกรรมการเขตพื้นที่การศึกษาเพื่อเลือกประธานฯ	ตามปฏิทินที่ สพฐ. กำหนด		กลุ่มอำนวยการ	
5	ประธาน กพฐ.แต่งตั้งประธานกรรมการเขตพื้นที่การศึกษา	เสนอประธาน กพฐ.แต่งตั้งประธานกรรมการเขตพื้นที่การศึกษา	ตามปฏิทินที่ สพฐ. กำหนด		สพฐ	

เอกสารอ้างอิง :

1. กฎกระทรวงกำหนดจำนวนกรรมการ คุณสมบัติ หลักเกณฑ์ วิธีการสรรหา การเลือกประธานกรรมการและกรรมการ วาระการดำรงตำแหน่ง และการพ้นจากตำแหน่ง
2. ระเบียบคณะกรรมการส่งเสริมสถานศึกษาเอกชน ว่าด้วยหลักเกณฑ์และวิธีการคัดเลือก ฯ.....

คำอธิบายสัญลักษณ์ผังขั้นตอน ⬭ จุดเริ่มต้นหรือสิ้นสุดกระบวนงาน ▭ กิจกรรมงานหรือการปฏิบัติ ◇ การตัดสินใจ ✥ ทิศทางหรือการเคลื่อนไหวของงาน ○ จุดเชื่อมต่อระหว่างหน้า (ถ้าไม่จบภายใน 1 หน้า)

ประเภทเอกสาร	:	คู่มือขั้นตอนการดำเนินงาน
ชื่อเอกสาร	:	งานสวัสดิการและสวัสดิภาพข้าราชการครู และบุคลากรทางการศึกษา

1. ชื่องาน : งานการจัดสวัสดิการและสวัสดิภาพข้าราชการครูและบุคลากรทางการศึกษา

2. วัตถุประสงค์

เพื่อให้ข้าราชการครูและบุคลากรทางการศึกษา ได้รับสวัสดิการที่ดี เกิดขวัญและกำลังใจในการปฏิบัติงาน ยกระดับคุณภาพชีวิตของผู้ปฏิบัติงาน เสริมสร้างความสัมพันธ์ที่ดีระหว่างหน่วยงานกับผู้ปฏิบัติงานและระหว่างผู้ปฏิบัติงานด้วยกัน มีหลักประกันได้รับการสงเคราะห์ช่วยเหลือในด้านต่าง ๆ ตามกรณีที่สมควรอย่างทั่วถึงและมีประสิทธิภาพ

3. ขอบเขตของงาน

ครอบคลุมถึงการดำเนินงานด้านการจัดสวัสดิการ การสงเคราะห์ให้ความช่วยเหลือในด้านต่าง ๆ ตามกรณีในเบื้องต้นที่ไม่ขัดต่อระเบียบสำนักนายกรัฐมนตรีว่าด้วยการจัดสวัสดิการภายในส่วนราชการ พ.ศ. 2547

4. คำจำกัดความ

สวัสดิการและสวัสดิภาพ หมายถึง กิจกรรมหรือกิจการใด ๆ ที่สำนักงานเขตพื้นที่การศึกษาหรือหน่วยงานอื่นที่เกี่ยวข้องจัดให้มีขึ้น โดยมีวัตถุประสงค์ในการช่วยเหลือและอำนวยความสะดวกให้แก่ข้าราชการครูและบุคลากรทางการศึกษาเพื่อประโยชน์ในการดำรงชีวิตทั้งที่ส่วนราชการจัดให้และนอกเหนือจากสวัสดิการที่ทางราชการจัดให้เป็นกรณีปกติ หรือเพื่อประโยชน์แก่การสนับสนุนการปฏิบัติราชการตามที่ส่วนราชการเห็นสมควรจัดให้มีเพิ่มขึ้น และไม่ขัดต่อระเบียบสำนักนายกรัฐมนตรีว่าด้วยการจัดสวัสดิการภายในส่วนราชการ พ.ศ. 2547

ข้าราชการครูและบุคลากรทางการศึกษา หมายถึง ข้าราชการครูและบุคลากรทางการศึกษาที่ปฏิบัติงานในสำนักงานเขตพื้นที่การศึกษา

5. ขั้นตอนการปฏิบัติงาน

5.1 ศึกษาระเบียบ และแนวทางปฏิบัติในการจัดสวัสดิการและสวัสดิภาพประเภทต่าง ๆ ที่เหมาะสมรวมถึงที่ได้ทำข้อตกลงกับ

5.2 วางแผนและกำหนดรูปแบบการดำเนินงาน การประชาสัมพันธ์ในการจัดสวัสดิการและสวัสดิภาพให้สถานศึกษาและบุคลากรได้ทราบและข้าใจในเงื่อนไขในการขอรับการสนับสนุน

5.3 แต่งตั้งคณะกรรมการดำเนินการในแต่ละโครงการ

5.4 ประสานการดำเนินการกับทุกฝ่ายที่เกี่ยวข้อง

5.5 ดำเนินการให้บริการด้านสวัสดิการและสวัสดิภาพตามแนวทางและเงื่อนไขของแต่ละโครงการ

5.6 ติดตาม ตรวจสอบรายละเอียด เงื่อนไขเพื่อรักษาผลประโยชน์ของข้าราชการที่เข้าร่วมโครงการในแต่ละโครงการที่ไม่ขัดต่อระเบียบสำนักนายกรัฐมนตรีว่าด้วยการจัดสวัสดิการภายในส่วนราชการ พ.ศ. 2547

5.7 สรุปผลและรายงานผลการดำเนินการตามรายละเอียดที่กำหนด

6. Flow Chart การปฏิบัติงาน

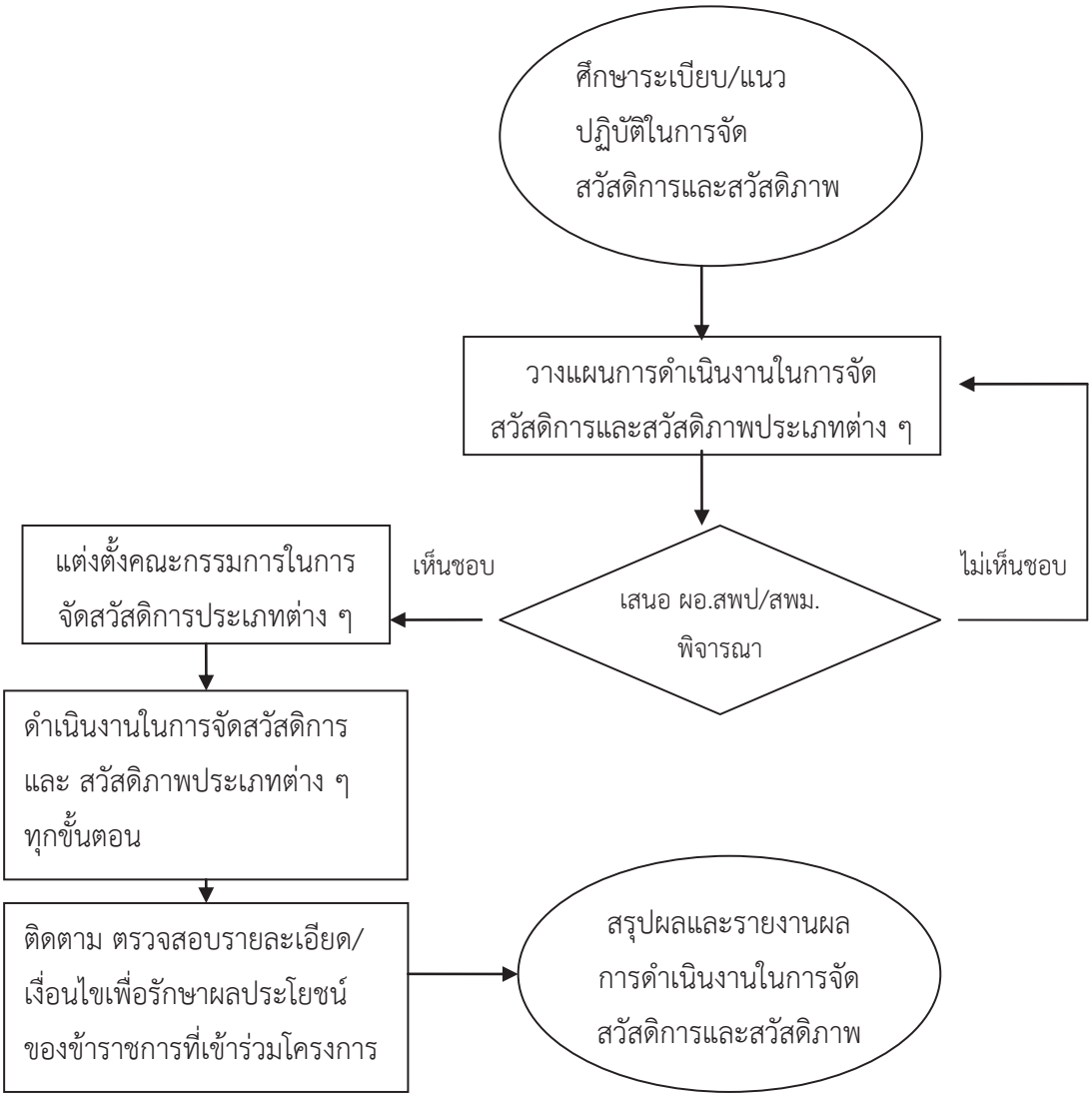

7. <u>แบบฟอร์มที่ใช้</u>

แบบคำขอรับการบริการตามเงื่อนไขของแต่ละโครงการ

8. <u>เอกสาร/ หลักฐานอ้างอิง</u>

8.1 ระเบียบสำนักนายกรัฐมนตรีว่าด้วยการจัดสวัสดิการภายในส่วนราชการ พ.ศ. 2547

8.2 ระเบียบหรือแนวทางการดำเนินการด้านการจัดสวัสดิการในแต่ละเรื่อง

9. สรุปมาตรฐานงานของสำนักงานเขตพื้นที่การศึกษา

ชื่องาน : งานสวัสดิการและสวัสดิภาพข้าราชการครูและบุคลากรทางการศึกษา	**สำนักงานเขตพื้นที่การศึกษา .....** กลุ่มอำนวยการ	**รหัสเอกสาร :** .....

วัตถุประสงค์

เพื่อให้ข้าราชการ ได้รับสวัสดิการที่ดี เกิดขวัญและกำลังใจในการปฏิบัติงาน ยกระดับคุณภาพชีวิตของผู้ปฏิบัติงาน เสริมสร้างความสัมพันธ์ที่ดีระหว่างหน่วยงานกับผู้ปฏิบัติงานและระหว่างผู้ปฏิบัติงานด้วยกัน และมีหลักประกันได้รับการสงเคราะห์ช่วยเหลือในด้านต่าง ๆ ตามกรณีที่สมควรอย่างทั่วถึงและมีประสิทธิภาพ

ลำดับที่	ผังขั้นตอนการดำเนินงาน	รายละเอียดงาน	เวลาดำเนินการ	มาตรฐานคุณภาพงาน	ผู้รับผิดชอบ	หมายเหตุ
1.	ศึกษาระเบียบ / แนวปฏิบัติ เงื่อนไข	ศึกษาระเบียบ เงื่อนไขและ แนวทางปฏิบัติ ในการจัดสวัสดิการและสวัสดิภาพประเภทต่าง ๆ	1 วัน		จนท.	
2.	วางแผนกำหนดรูปแบบ/ประชาสัมพันธ์	วางแผนและกำหนดรูปแบบการดำเนินงาน การประชาสัมพันธ์ในการจัดสวัสดิการและสวัสดิภาพให้สถานศึกษาและบุคลากรได้ทราบและข้าใจในเงื่อนไขในการขอรับการสนับสนุน	1 สัปดาห์	มีรูปแบบการให้บริการอย่างเสมอภาค ถูกต้องครบถ้วน	จนท.	
3.	เสนอ ผอ.สพป/สพม พิจารณา	เสนอผู้อำนวยการเพื่อพิจารณาแต่งตั้งคณะกรรมการดำเนินการตามรายละเอียดของแต่ละโครงการ	1 วัน		จนท. จนท.	
4.	ดำเนินงานในการจัดหรือให้บริการสวัสดิการ/สวัสดิภาพและติดตามตรวจสอบรายละเอียดของเงื่อนไขของโครงการ	ประสานงาน และดำเนินการให้บริการด้านสวัสดิการและสวัสดิภาพตามแนวทางและเงื่อนไขของแต่ละโครงการสอดคล้องกับระเบียบ	ตามปฏิทินของแต่ละโครงการ	ข้าราชการครูและบุคลากรทางการศึกษามีความพึงพอใจ	จนท.	
5.	สรุปผลและรายงานผลการดำเนินงาน	สรุปผลและรายงานผลการดำเนินการและนำปัญหาอุปสรรคไปปรับปรุงพัฒนางาน	ตามปฏิทินของแต่ละโครงการ		จนท.	

เอกสารอ้างอิง : 1. ระเบียบสำนักนายกรัฐมนตรีว่าด้วยการจัดสวัสดิการภายในส่วนราชการ พ.ศ. 2547 2.. ระเบียบหรือแนวทางการดำเนินการด้านการจัดสวัสดิการในแต่ละเรื่อง

คำอธิบายสัญลักษณ์ผังขั้นตอน ⬭ จุดเริ่มต้นหรือสิ้นสุดกระบวนงาน ▭ กิจกรรมงานหรือการปฏิบัติ ◇ การตัดสินใจ ✥ ทิศทางหรือการเคลื่อนไหวของงาน

◯ จุดเชื่อมต่อระหว่างหน้า (ถ้าไม่จบภายใน 1 หน้า)